



MĚSTSKÝ ÚŘAD ŽĎÁR NAD SÁZAVOU

MATERIÁL PRO RADU MĚSTA č. 40

DNE: 18. 4. 2016

JEDNACÍ ČÍSLO: 607/2016/OP

NÁZEV:

Pacht zemědělských pozemků

ANOTACE:

Zrušení a vyhlášení záměrů na pacht zemědělských pozemků v jednotlivých blocích s respektováním výpovědní lhůty u pachtu zemědělských pozemků, užívaných v souladu se Smlouvou o nájmu, uzavřenou mezi městem Žďár nad Sázavou a Agro Měřín, a.s. dne 30.12.1995 ve znění dodatků 1 – 9.

NÁVRH USNESENÍ:

Rada města po projednání:

- ruší záměry č. Z-83/2016-OP, Z-85/2016-OP, Z-86/2016-OP, Z-88/2016-OP, Z-89/2016-OP, Z-90/2016-OP, Z-92/2016-OP, bez vyhodnocení
- ruší záměry č. Z-79/2016-OP, Z-81/2016-OP, Z-84/2016-OP, Z-87/2016-OP, Z-91/2016-OP, Z-93/2016-OP, Z-94/2016-OP, Z-95/2016-OP, Z-97/2016-OP, bez vyhodnocení s tím, že bude vyhlášen nový záměr
- schvaluje vyhlášení záměrů, předmětem kterých je pacht zemědělských pozemků na dobu určitou a pacht zemědělských pozemků na dobu neurčitou v rozsahu a s podmínkami dle předloženého návrhu.

Starosta města:	Místostarosta města:	Tajemník MěÚ:
Odbor majetkoprávní:	Odbor ST a vnitřních věcí:	Odbor finanční:
Odbor komunál. služeb + TSBM:	Odbor rozvoje a územního plánování:	Odbor stavební:
Odbor školství, kultury a sportu:	Odbor sociální:	Odbor živnostenský:
Odbor dopravy:	Odbor životního prostředí:	Odd. správy měst. lesů a ryb.:
Oddělení informatiky:	Odd. fin. kontroly a inter. auditu	Městská policie
Projektový koordinátor:	Krizové řízení:	
Zpracoval: odbor majetkoprávní		Předkládá: odbor majetkoprávní

Název materiálu:Pacht zemědělských pozemků

Počet stran: 1

Počet příloh: 4

Popis

Zrušení a vyhlášení záměrů na pacht zemědělských pozemků

Geneze případu

Rada města dne 7.3.2016 usnesením č. 550/2016/OP vyhlásila záměry, předmětem kterých je pacht zemědělských pozemků na dobu určitou a pacht zemědělských pozemků na dobu neurčitou v rozsahu a s podmínkami uvedenými v návrhu. Některé vyhlášené záměry však nerespektovaly 5 letou výpovědní lhůtu u části pozemků, která byla upravena dodatkem č. 5, uzavřeným ke Smlouvě o nájmu zedne 30.12.1995, která byla uzavřena mezi městem Žďár nad Sázavou a Agro Měřín, a.s..

Návrh řešení

- zrušit záměry, předmětem kterých byl pacht zemědělských pozemků, u kterých byla dohodnuta 5 letá výpovědní doba
- zrušit záměry, předmětem kterých byl pacht zemědělských pozemků, u kterých byla dohodnuta 1 roční a 5 letá výpovědní doba a vyhlásit tyto záměry nově s tím, že budou obsahovat pouze pozemky, u kterých byla dohodnuta 1 roční výpovědní doba. Záměr bude vyhlášen na dobu 15ti dnů a bude vyhlášen s tím, že čísla bloků zůstanou stejná
- sdělit přihlášeným zájemcům informaci o zrušení těch záměrů, které byly zrušeny bez náhrady a vrátit jim zpět neotevřené přihlášky
- sdělit přihlášeným zájemcům informaci o zrušení těch záměrů, které byly zrušeny a vyhlášeny nově, vrátit zpět neotevřené přihlášky a všem zájemcům zaslat vyhlášené záměry
- sdělit přihlášeným zájemcům do záměrů, které nebyly zrušeny informaci, že vyhodnocení přihlášek na záměry, které nebyly zrušeny, se uskuteční až po uplynutí termínu u nově vyhlášených záměrů s tím, že obálky zůstanou na sekretariátu starosty a nebudou otevřeny. Tuto skutečnost si budou moci přihlášení zájemci ověřit
- po uplynutí termínu nově vyhlášených záměrů vyhodnotit všechny záměry najednou
- před uplynutím 5leté výpovědní doby budou vyhlášeny záměry na zbývající pozemky

Doporučení předkladatele

V souladu se shora uvedeným návrhem řešení vyhlásit záměry za stejných podmínek, tj.:

- záměry budou vyhlášeny na pacht zemědělských pozemků na dobu určitou
- další záměry budou vyhlášeny na pacht zemědělských pozemků na dobu neurčitou, s tříletou výpovědní dobou
- součástí záměru bude určení jednotlivých bloků s uvedením pozemků a mapovým podkladem a návrh smlouvy o zemědělském pachtu
- záměru budou vyhlášeny s možností jejich zrušení bez vyhodnocení

Smlouva o zemědělském pachtu

uzavřená dle § 2345 a násl. zákona č. 89/2012 Sb., občanského zákoníku, v aktuálním znění(dále jen „občanský zákoník“)

Město Žďár nad Sázavou

sídlo: Žižkova 227/1, 591 31 Žďár nad Sázavou

zastoupené: Mgr. Zdeněk Navrátil, starosta města

IČ: 00295841

DIČ: CZ00295841

č.ú. 19-328751/0100

(dále jen „Propachtovatel“) na straně jedné

a

.....

sídlo:

zastoupený:

IČ:

DIČ:

č.ú.

(dále jen „Pachtýř“) na straně druhé

Čl. I.Preambule

Propachtovatel se hlásí k zásadám šetrného hospodaření na zemědělské půdě vědom současné situace v oblasti klimatických změn, stavu ne zcela dostatečných protierozních opatření realizovaných na zemědělské půdě v souvislosti se změnou srážkových poměrů v regionu, současném přístupu společnosti k zbytkům zachovalých krajinných struktur (meze, remízy, rozptýlená krajinná zeleň, polní cesty), ke schopnosti současné zemědělské půdy zadržet vodu v krajině ovlivněné mimo jiné též velikostí podílu organické složky v půdě, aktivitou mikrobiálního života a stavem zhutnění půd pojezdy zemědělské techniky. To vše vytváří dohromady komplex faktorů, které negativně ovlivňují životní prostředí a hodnotu propachtovaných pozemků. Propachtovatel konstatuje, že zemědělská půda je nejenom předmětem vlastnictví a možného pachtu, ale i z pohledu environmentálního též veřejným statkem, plnícím řadu mimoprodukčních funkcí. Propachtovatel – vědom si svého dílu spoluzodpovědnosti, proto upravuje touto smlouvou podmínky pachtu.

Čl. II. Úvodní ustanovení

1. Propachtovatel prohlašuje, že je výlučným vlastníkem pozemku parc. č..... o výměřem², označeného jako orná půda, zapsaného u Katastrálního úřadu pro Vysočinu, Katastrální pracoviště Žďár nad Sázavou pro katastrální území Město Žďár a obec Žďár nad Sázavou, na listu vlastnictví č. 1 (dále jen „Pozemek“).

Čl. III. Předmět smlouvy

1. Propachtovatel touto smlouvou přenechává Pachtýři Pozemek, blíže specifikovaný v čl. I. této smlouvy (dále jen „Předmět zemědělského pachtu“), k užívání a požívání, a to za účelem zemědělského hospodaření Pachtýře s ním a dosahování zemědělské produkce, spočívajících zejména v pěstování a sklizni zemědělských plodin.
2. Pachtýř se naproti tomu zavazuje užívat a požívat Předmět zemědělského pachtu v souladu se zákonem a touto smlouvou a platit Propachtovateli za toto užívání a požívání pachtovné.
3. Propachtovatel přenechává Pachtýři Předmět zemědělského pachtu ve stavu způsobilém k ujednanému užívání a požívání.
4. Ohledně předání Předmětu zemědělského pachtu bude sepsán mezi účastníky Protokol o předání a převzetí předmětu zemědělského pachtu.

Čl. IV. Doba pachtu

Pacht dle této smlouvy se sjednává na dobu určitou od 1.10.2016 do 30.9.2017.

Čl. V. Pachtovné

Pachtýř se zavazuje platit Propachtovateli za užívání a požívání Předmětu zemědělského pachtu pachtovné ve výši Kč (slovy: korun českých), a to ročně pozadu se splatností k 1. říjnu bezhotovostním převodem na účet Propachtovatele č. , vedený u Komerční banky, a.s.

Pro včasnost platby je rozhodující den připsání platby na účet Propachtovatele.

Čl. VI. Práva a povinnosti Propachtovatele

1. Propachtovatel má vůči Pachtýři za přenechání Předmětu zemědělského pachtu k užívání a požívání pro účel vymezený dle čl. II. odst. 1. smlouvy právo na zaplacení pachtovného.
2. Propachtovatel se zavazuje předat Pachtýři Předmět zemědělského pachtu, specifikovaný v čl. I. smlouvy, do 5 pracovních dnů od podpisu této smlouvy ve stavu způsobilém k řádnému užívání a požívání a je povinen zajistit Pachtýři plný a nerušený výkon práv spojených s užíváním a požíváním Předmětu zemědělského pachtu po celou dobu trvání pachtu.
3. Propachtovatel je povinen udržovat Předmět zemědělského pachtu po dobu trvání pachtu ve stavu způsobilém k užívání a požívání pro účel, který byl účastníky výslovně ujednan v čl. II. odst. 1. této smlouvy.

4. Propachtovatel může k dokladování stavu propachtovaného pozemku na počátku nájmu zajistit zpracování pedologického průzkumu. Propachtovatel má právo požadovat po pachtýři předání pozemku v nezhoršeném stavu. K tomu lze využít výsledků pedologického průzkumu.

Čl. VII. Práva a povinnosti Pachtýře

1. Pachtýř je oprávněn užívat a požívat Předmět zemědělského pachtu pouze k účelu, který účastníci sjednali v čl. II. odst. 1. smlouvy. Pachtýř je povinen dbát zejména o to, aby nedošlo k poškození nebo zhoršení fyzikálních, chemických a biologických vlastností půdy. Pachtýř je povinen v zájmu ochrany zemědělských pozemků a zemědělského půdního fondu (dále jen „ZPF“) odpovědně hospodařit na propachtovaných pozemcích trvale udržitelným způsobem, dodržovat zásady správné zemědělské praxe, aktivně prosazovat a realizovat při obdělávání propachtovaných pozemků nejlepší známá protierozní a environmentální opatření (i nad rámec současných standardů GAEC I a GAEC II) směřující k zachování či zlepšení stavu pozemků (fyzikální, chemické a biologické vlastnosti půdy), to vše při vědomí probíhajících klimatických změn, spoluzodpovědnosti za stav současné zemědělské krajiny, při vědomí nezbytnosti zachování hodnoty a kvality propachtované zemědělské půdy a při vědomí hodnoty zachovaných krajinných struktur (polní cesty, zbytky mezí a remízků, rozptýlená stromová a keřová zeleň). Pachtýř je povinen dbát na minimalizaci vzniku eroze a dalších degradací, nesnižovat úrodnost půdy, pravidelně střídát plodiny, v přiměřené míře hnojit organickými a minerálními hnojivy a zajišťovat ochranu proti přemnožení škůdců a plevelů podle zásad pečlivé agrotechniky a správné zemědělské praxe.

2. Pachtýř nesmí provádět na Předmětu zemědělského pachtu žádné terénní nebo stavební úpravy ani podstatné změny, které by měnily jeho hospodářské určení, ani měnit způsob jejího využívání a požívání, bez souhlasu Propachtovatele, a to ani na svůj náklad.

3. Pachtýř je oprávněn propachtovat Předmět zemědělského pachtu nebo jej předat k užívání třetí osobě pouze s předchozím písemným souhlasem Propachtovatele.

4. Pachtýř se zavazuje v souladu s písemnou výzvou propachtovatele upravit v následujícím běžném roce své hospodaření (využívat půdoochranné technologie, střídání plodin, forma dodání organických živin atd..) a přijmout opatření požadovaná propachtovatelem v zájmu zásad obsažených v bodě 1, zejména s ohledem na protierozní opatření

5. Pachtýř se zavazuje nepoškozovat obděláváním či jiným užíváním propachtovaného pozemku zachovalé krajinné struktury (polní cesty, meze, remízy, krajinná zeleň), tj. nevyužívat k produkci pozemky ve vzdálenosti bližší jak 3 m od paty stromu či 2 m od hrany polní cesty. Dále je pachtýř povinen svou činností dále nezužovat stávající zbytky mezí a remízů, ba naopak se zavazuje zvětšit šířku meze či pruhu neobdělávaného zemědělského pozemku mezi polní cestou a vlastním zemědělským pozemkem na min. 2 m tam, kde tato vzdálenost není dodržena.

6. Pachtýř se zavazuje dodržovat řádné oseední postupy (tj. odborně – nejen ekonomicky - odůvodněné střídání plodin) a naplnit tak deklaraci trvale udržitelného hospodaření včetně zachování fyzikální, chemické a biologické hodnoty půdy.

7. Pachtýři náleží plodiny vzešlé na pozemcích z provozování jeho činnosti. Trvalé porosty na pozemcích jsou vlastnictví propachtovatele, pachtýři náleží užitky z trvalých porostů po dobu pachtu. Pachtýř nesmí bez souhlasu propachtovatele vysazovat na pozemcích trvalé porosty nebo měnit kulturu.

8. Pachtýř se zavazuje respektovat rozhodnutí propachtovatele o obnově původní polní cesty a krajinných prvků. V případě rozhodnutí propachtovatele obnovu polní cesty nebo krajinné prvky realizovat, zavazuje se pachtýř uzavřít dohodu k této smlouvě, v souladu se kterou dojde ke snížení výměry předmětu zemědělského pachtu o výměru pozemku, který bude využíván jako polní cesta nebo krajinný prvek. Tato dohoda bude uzavřena vždy ke konci pachtovního roku, tj. k 1. říjnu příslušného roku, pokud se smluvní strany nedohodnou jinak.

9. Pachtýř se zavazuje respektovat a chránit trvalá označení hranic pozemků vyznačených v terénu. Pachtýři se zakazuje, aby svojí činností poškozoval nebo likvidoval geodetické značky, hranice přirozeného rozmezí, či krajinné prvky nalézající se na pozemcích. Při poškození těchto značek při obdělávání pozemku má pachtýř povinnost na svůj náklad obnovit i bez podnětu propachtovatele shora uvedené pozemkové značení.

10. Běžné úpravy pozemků a údržbu krajinných prvků provádí na své náklady pachtýř. Případné opravy závad na melioracích jsou považovány za běžnou opravu pozemků, pokud se obě strany nedohodnou jinak.

Čl. VIII. Zánik nájmu

1. Pokud Propachtovatel nebo Pachtýř neoznámí druhé smluvní straně nejpozději do 31.7. příslušného roku, že pacht založený touto smlouvou zaniká uplynutím doby, prodlužuje se platnost této smlouvy vždy o jeden kalendářní rok.

2. Při zániku pachtu je Pachtýř povinen Předmět zemědělského pachtu předat Propachtovateli pozemky podmitnuté a nezaseté, ne v horším stavu než je přebíral, a to na základě písemného protokolu odsouhlaseného oběma stranami. K posouzení kvalitativního stavu předávaných pozemků může propachtovatel při pochybnostech po pachtýři požadovat zpracování a předložení základního pedologického průzkumu nezávislou osobou, kterým bude doloženo nezhoršení stavu propachtovaných pozemků. Pokud je Pachtýř v tomto stavu Propachtovateli nepředá a propachtovatel písemně nepřevzme, je Propachtovatel oprávněn pozemky do tohoto stavu nechat uvést a Pachtýř je povinen uhradit Propachtovateli náklady vzniklé s uvedením pozemků do tohoto stavu.

Čl. IX. Smluvní pokuty

1. Poruší-li propachtovatel nebo pachtýř svoji povinnost, stanovenou touto smlouvou a nesjedná-li nápravu ve stanoveném termínu, který určí druhá smluvní strana, zaplatí smluvní pokutu ve výši 10.000 Kč. V případě, že dojde ze strany propachtovatele nebo pachtýře k opětovnému porušení povinnosti, stanovené touto smlouvou, zaplatí druhé smluvní straně smluvní pokutu ve výši 50.000 Kč s tím, že v tomto případě již nebude druhou smluvní stranou upozorněn na porušení povinnosti se stanovením termínu pro sjednání nápravy.

2. Zaplacením se podle této smlouvy rozumí připsání příslušné částky na bankovní účet příjemce smluvní pokuty.
3. Smluvní strana, která povinnost ze smlouvy vyplývající porušila, je povinna smluvní pokutu zaplatit do 15ti dnů od doručení výzvy k zaplacení na účet příjemce smluvní pokuty.
4. Smluvní strana může na druhé smluvní straně, která povinnost porušila, požadovat náhradu škody způsobenou porušením povinnosti, na kterou se vztahuje smluvní pokuta a to i náhrady škody přesahující smluvní pokutu.

Čl. X. Závěrečná ustanovení

1. Práva a povinnosti v této smlouvě výslovně neupravené se řídí právem České republiky, zejména ustanoveními občanského zákoníku.
2. Tato smlouva je vypracována ve dvou stejnopisech, z nichž každý má platnost originálu. Každé smluvní straně náleží jeden stejnopis.
3. Tuto smlouvu je možno měnit pouze formou číslovaných písemných dodatků odsouhlasených oběma smluvními stranami.
4. Smluvní strany se dohodly, že pachtovní právo sjednané dle této smlouvy zapisovat do veřejného seznamu vedeného příslušným katastrem nemovitostí nebudou.
5. Vzhledem k veřejnoprávnímu charakteru města Pachtýř výslovně prohlašuje, že je s touto skutečností obeznámen a souhlasí se zpracováním svých údajů městem s ohledem na zákon č. 106/1999 Sb., o svobodném přístupu k informacím, ve znění pozdějších předpisů, a rovněž se zveřejněním smluvních podmínek obsažených v této smlouvě v rozsahu a za podmínek vyplývajících z příslušných právních předpisů, zejména zákona č. 106/1999 Sb., o svobodném přístupu k informacím, ve znění pozdějších předpisů.

Pachtýř souhlasí se shromažďováním, uchováním a zpracováním svých osobních údajů obsažených v této smlouvě městem (příp. jeho zaměstnanci), a to pouze pro účely vedení evidence a projednání v orgánech města a zveřejnění rozhodnutí těchto orgánů, uzavření smluv, apod., ve kterých jsou tyto údaje obsaženy, tj. všude tam, kde lze uvedením osobních údajů předejít záměně účastníků právního vztahu. Tento souhlas je poskytován na dobu neurčitou, nejdéle však do okamžiku, kdy pomine účel, pro který budou uvedené osobní údaje zpracovány, s výjimkami stanovenými zvláštními zákony. Pachtýř si je zároveň vědom svých práv upravených příslušnými ustanoveními zákona č. 101/2000 Sb., o ochraně osobních údajů a o změně některých zákonů, ve znění pozdějších předpisů.

Pachtýř dále souhlasí s tím, že ze strany města bude, resp. může být, při dodržení podmínek stanovených zákonem č. 101/2000 Sb., o ochraně osobních údajů a o změně některých zákonů, ve znění pozdějších předpisů, zveřejněna tato smlouva, její část nebo dílčí informace týkající se této smlouvy a jejího plnění.

5. Propachtovatel a Pachtýř shodně prohlašují, že si tuto smlouvu před jejím podpisem přečetli, že byla uzavřena po vzájemném projednání podle jejich pravé a svobodné vůle, určitě, vážně a srozumitelně, nikoliv v tísní a za nápadně nevýhodných podmínek.

6. Uzavření této smlouvy bylo schváleno radou města Žďáru nad Sázavou na jednání konaném dneusnesením č.....

Ve Žďáře nad Sázavou dne

Za stranu Propachtovatele

Za stranu Pachtýře

.....

.....

Záměr na pronájem pozemků na dobu určitou

Blok č. 1 - Jamská - Novoměstská

k. ú. Město Žďár

číslo parcely	druh pozemku	výměra v m ²	výměra v ha	dobu *)	číslo LV	Podíl
5010/8	orná půda	105	0.0105	určitá	1	
9006	orná půda	27034	2.7034	určitá	1	
9008	orná půda	18643	1.8643	určitá	1	
9011	travní porost	890	0.089	určitá	1	
9012	orná půda	4149	0.4149	určitá	1	
9015	orná půda	2390	0.239	určitá	1	
9017/2	orná půda	922	0.0922	určitá	1	
9018	orná půda	1951	0.1951	určitá	1	
9019	orná půda	1900	0.19	určitá	1	
9020	orná půda	3253	0.3253	určitá	1	
9021	orná půda	3484	0.3484	určitá	1	
9022	orná půda	351	0.0351	určitá	1	
9023	orná půda	3356	0.3356	určitá	1	
9026	orná půda	4354	0.4354	určitá	1	
9027	ostatní plocha	581	0.0581	určitá	1	
9033	orná půda	1898	0.1898	určitá	1	
9034/1	orná půda	732	0.0732	určitá	1	
9034/3	orná půda	465	0.0465	určitá	1	
9035	orná půda	1113	0.1113	určitá	1	
9042	orná půda	3022	0.3022	určitá	1	
9043	orná půda	1716	0.1716	určitá	1	
9044	orná půda	1896	0.1896	určitá	1	
9047	orná půda	2414	0.2414	určitá	1	
9051	orná půda	2503	0.2503	určitá	1	
část 9513/1	orná půda	10000	1	určitá	1	
		99122	9.9122			

kú Město Žďár - blok č. 1 (doba určitá)



Blok č. 3 - Klafar

k. ú. Město Žďár

číslo parcely	druh pozemku	výměra v m2	výměra v ha	doba	číslo LV	Podíl
č. 8022/1	travní porost	109	0.0109	určitá	1	
č. 8023	orná půda	1041	0.1041	určitá	1	
č. 8024/3	orná půda	1751	0.1751	určitá	1	
č.8026/1	orná půda	2000	0.2	určitá	1	
č.8027	orná půda	1349	0.1349	určitá	1	
č.8029/1	orná půda	441	0.0441	určitá	1	
č.8029/2	orná půda	440	0.044	určitá	1	
8030	orná půda	440	0.044	určitá	1	
č.8032	orná půda	3901	0.3901	určitá	1	
č.8033/1	orná půda	2509	0.2509	určitá	1	
č.8035	orná půda	3000	0.3	určitá	1	
8036/2	orná půda	599	0.0599	určitá	1	
8036/3	orná půda	106	0.0106	určitá	1	
8036/4	orná půda	45	0.0045	určitá	1	
8037/2	orná půda	8923	0.8923	určitá	1	
8038	orná půda	4578	0.4578	určitá	1	
8039	orná půda	3703	0.3703	určitá	260	3/4
8041	travní porost	18	0.0018	určitá	1	
8043/1	orná půda	637	0.0637	určitá	260	3/4
8043/2	orná půda	641	0.0641	určitá	1	
8044	travní porost	4	0.0004	určitá	1	
8045	travní porost	9139	0.9139	určitá	260	3/4
8052	orná půda	69	0.0069	určitá	1	
8053/3	orná půda	243	0.0243	určitá	1	
8058	orná půda	5187	0.5187	určitá	1	
8061/1	orná půda	2070	0.207	určitá	1	
8062/2	orná půda	259	0.0259	určitá	1	
8062/4	orná půda	54	0.0054	určitá	1	
8064/1	orná půda	398	0.0398	určitá	1	
8064/3	orná půda	293	0.0293	určitá	1	
8064/5	orná půda	605	0.0605	určitá	1	
8065/1	ostatní plocha	846	0.0846	určitá	1	
č.8065/3	ostatní plocha	519	0.0519	určitá	1	
8066/1	orná půda	3837	0.3837	určitá	1	
8066/5	orná půda	47	0.0047	určitá	1	
8067	travní porost	701	0.0701	určitá	1	
č.8069/1	orná půda	1523	0.1523	určitá	1	
č.8070/1	orná půda	250	0.025	určitá	1	
8070/4	orná půda	173	0.0173	určitá	1	
8071/2	travní porost	670	0.067	určitá	1	
		63118	6.3118			

kú Město Žďár - blok č. 3 - Klafar
(doba určitá)

kú Zámek ZR

kú Město ZR

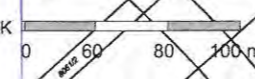
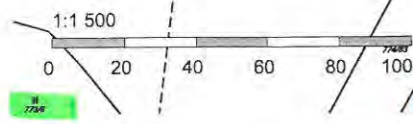

© ČÚZK

© ČÚZK

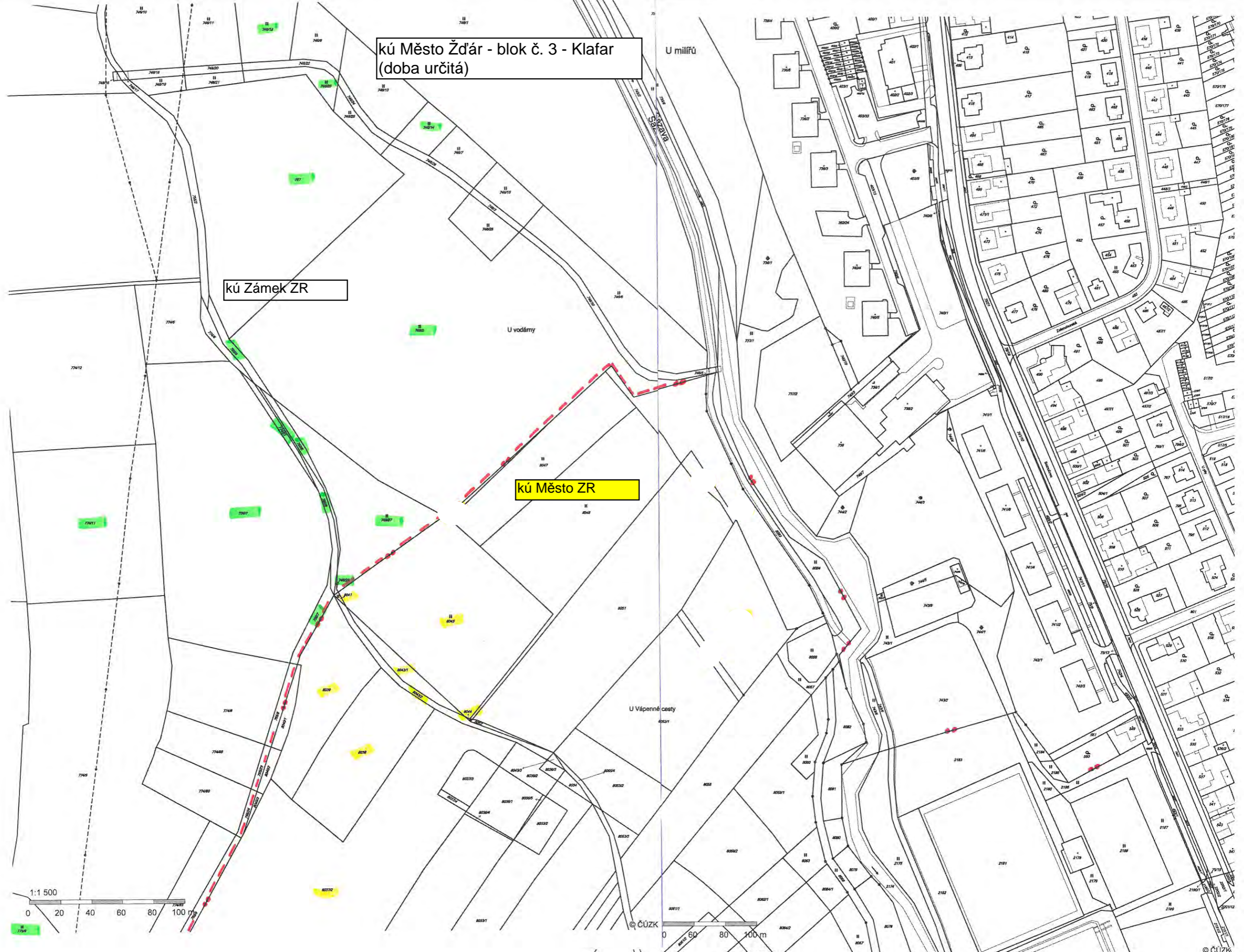

Smlouva o zemědělském pachtu

uzavřená dle § 2345 a násl. zákona č. 89/2012 Sb., občanského zákoníku, v aktuálním znění(dále jen „občanský zákoník“)

Město Žďár nad Sázavou

sídlo: Žižkova 227/1, 591 31 Žďár nad Sázavou

zastoupené: Mgr. Zdeněk Navrátil, starosta města

IČ: 00295841

DIČ: CZ00295841

č.ú. 19-328751/0100

(dále jen „Propachtovatel“) na straně jedné

a

.....

sídlo:

zastoupený:

IČ:

DIČ:

č.ú.

(dále jen „Pachtýř“) na straně druhé

Čl. I.Preambule

Propachtovatel se hlásí k zásadám šetrného hospodaření na zemědělské půdě vědom současné situace v oblasti klimatických změn, stavu ne zcela dostatečných protierozních opatření realizovaných na zemědělské půdě v souvislosti se změnou srážkových poměrů v regionu, současném přístupu společnosti k zbytkům zachovalých krajinných struktur (meze, remízy, rozptýlená krajinná zeleň, polní cesty), ke schopnosti současné zemědělské půdy zadržet vodu v krajině ovlivněné mimo jiné též velikostí podílu organické složky v půdě, aktivitou mikrobiálního života a stavem zhutnění půd pojezdy zemědělské techniky. To vše vytváří dohromady komplex faktorů, které negativně ovlivňují životní prostředí a hodnotu propachtovaných pozemků. Propachtovatel konstatuje, že zemědělská půda je nejenom předmětem vlastnictví a možného pachtu, ale i z pohledu environmentálního též veřejným statkem, plnícím řadu mimoprodukčních funkcí. Propachtovatel – vědom si svého dílu spoluzodpovědnosti, proto upravuje touto smlouvou podmínky pachtu.

Čl. II. Úvodní ustanovení

1. Propachtovatel prohlašuje, že je výlučným vlastníkem pozemku parc. č..... o výměřem², označeného jako orná půda, zapsaného u Katastrálního úřadu pro Vysočinu, Katastrální pracoviště Žďár nad Sázavou pro katastrální území Město Žďár a obec Žďár nad Sázavou, na listu vlastnictví č. 1 (dále jen „Pozemek“).

Čl. III. Předmět smlouvy

1. Propachtovatel touto smlouvou přenechává Pachtýři Pozemek, blíže specifikovaný v čl. I. této smlouvy (dále jen „Předmět zemědělského pachtu“), k užívání a požívání, a to za účelem zemědělského hospodaření Pachtýře s ním a dosahování zemědělské produkce, spočívajících zejména v pěstování a sklizni zemědělských plodin.
2. Pachtýř se naproti tomu zavazuje užívat a požívat Předmět zemědělského pachtu v souladu se zákonem a touto smlouvou a platit Propachtovateli za toto užívání a požívání pachtovné.
3. Propachtovatel přenechává Pachtýři Předmět zemědělského pachtu ve stavu způsobilém k ujednanému užívání a požívání.
4. Ohledně předání Předmětu zemědělského pachtu bude sepsán mezi účastníky Protokol o předání a převzetí předmětu zemědělského pachtu.

Čl. IV. Doba pachtu

Pacht dle této smlouvy se sjednává na dobu neurčitou od 1.10.2016.

Čl. V. Pachtovné

Pachtýř se zavazuje platit Propachtovateli za užívání a požívání Předmětu zemědělského pachtu pachtovné ve výši Kč (slovy: korun českých), a to ročně pozadu se splatností k 1. říjnu bezhotovostním převodem na účet Propachtovatele č. , vedený u Komerční banky, a.s.

Pro včasnost platby je rozhodující den připsání platby na účet Propachtovatele.

Čl. VI. Práva a povinnosti Propachtovatele

1. Propachtovatel má vůči Pachtýři za přenechání Předmětu zemědělského pachtu k užívání a požívání pro účel vymezený dle čl. II. odst. 1. smlouvy právo na zaplacení pachtovného.
2. Propachtovatel se zavazuje předat Pachtýři Předmět zemědělského pachtu, specifikovaný v čl. I. smlouvy, do 5 pracovních dnů od podpisu této smlouvy ve stavu způsobilém k řádnému užívání a požívání a je povinen zajistit Pachtýři plný a nerušený výkon práv spojených s užíváním a požíváním Předmětu zemědělského pachtu po celou dobu trvání pachtu.
3. Propachtovatel je povinen udržovat Předmět zemědělského pachtu po dobu trvání pachtu ve stavu způsobilém k užívání a požívání pro účel, který byl účastníky výslovně ujednan v čl. II. odst. 1. této smlouvy.

4. Propachtovatel může k dokladování stavu propachtovaného pozemku na počátku nájmu zajistit zpracování pedologického průzkumu. Propachtovatel má právo požadovat po pachtýři předání pozemku v nezhoršeném stavu. K tomu lze využít výsledků pedologického průzkumu.

Čl. VII. Práva a povinnosti Pachtýře

1. Pachtýř je oprávněn užívat a požívat Předmět zemědělského pachtu pouze k účelu, který účastníci sjednali v čl. II. odst. 1. smlouvy. Pachtýř je povinen dbát zejména o to, aby nedošlo k poškození nebo zhoršení fyzikálních, chemických a biologických vlastností půdy. Pachtýř je povinen v zájmu ochrany zemědělských pozemků a zemědělského půdního fondu (dále jen „ZPF“) odpovědně hospodařit na propachtovaných pozemcích trvale udržitelným způsobem, dodržovat zásady správné zemědělské praxe, aktivně prosazovat a realizovat při obdělávání propachtovaných pozemků nejlepší známá protierozní a environmentální opatření (i nad rámec současných standardů GAEC I a GAEC II) směřující k zachování či zlepšení stavu pozemků (fyzikální, chemické a biologické vlastnosti půdy), to vše při vědomí probíhajících klimatických změn, spoluzodpovědnosti za stav současné zemědělské krajiny, při vědomí nezbytnosti zachování hodnoty a kvality propachtované zemědělské půdy a při vědomí hodnoty zachovaných krajinných struktur (polní cesty, zbytky mezí a remízků, rozptýlená stromová a keřová zeleň). Pachtýř je povinen dbát na minimalizaci vzniku eroze a dalších degradací, nesnižovat úrodnost půdy, pravidelně střídát plodiny, v přiměřené míře hnojit organickými a minerálními hnojivy a zajišťovat ochranu proti přemnožení škůdců a plevelů podle zásad pečlivé agrotechniky a správné zemědělské praxe.

2. Pachtýř nesmí provádět na Předmětu zemědělského pachtu žádné terénní nebo stavební úpravy ani podstatné změny, které by měnily jeho hospodářské určení, ani měnit způsob jejího využívání a požívání, bez souhlasu Propachtovatele, a to ani na svůj náklad.

3. Pachtýř je oprávněn propachtovat Předmět zemědělského pachtu nebo jej předat k užívání třetí osobě pouze s předchozím písemným souhlasem Propachtovatele.

4. Pachtýř se zavazuje v souladu s písemnou výzvou propachtovatele upravit v následujícím běžném roce své hospodaření (využívat půdoochranné technologie, střídání plodin, forma dodání organických živin atd..) a přijmout opatření požadovaná propachtovatelem v zájmu zásad obsažených v bodě 1, zejména s ohledem na protierozní opatření

5. Pachtýř se zavazuje nepoškozovat obděláváním či jiným užíváním propachtovaného pozemku zachovalé krajinné struktury (polní cesty, meze, remízy, krajinná zeleň), tj. nevyužívat k produkci pozemky ve vzdálenosti bližší jak 3 m od paty stromu či 2 m od hrany polní cesty. Dále je pachtýř povinen svou činností dále nezužovat stávající zbytky mezí a remízů, ba naopak se zavazuje zvětšit šířku meze či pruhu neobdělávaného zemědělského pozemku mezi polní cestou a vlastním zemědělským pozemkem na min. 2 m tam, kde tato vzdálenost není dodržena.

6. Pachtýř se zavazuje dodržovat řádné oseední postupy (tj. odborně – nejen ekonomicky - odůvodněné střídání plodin) a naplnit tak deklaraci trvale udržitelného hospodaření včetně zachování fyzikální, chemické a biologické hodnoty půdy.

7. Pachtýři náleží plodiny vzešlé na pozemcích z provozování jeho činnosti. Trvalé porosty na pozemcích jsou vlastnictvím propachtovatele, pachtýři náleží užitky z trvalých porostů po dobu pachtu. Pachtýř nesmí bez souhlasu propachtovatele vysazovat na pozemcích trvalé porosty nebo měnit kulturu.

8. Pachtýř se zavazuje respektovat rozhodnutí propachtovatele o obnově původní polní cesty a krajinných prvků. V případě rozhodnutí propachtovatele obnovu polní cesty nebo krajinné prvky realizovat, zavazuje se pachtýř uzavřít dohodu k této smlouvě, v souladu se kterou dojde ke snížení výměry předmětu zemědělského pachtu o výměru pozemku, který bude využíván jako polní cesta nebo krajinný prvek. Tato dohoda bude uzavřena vždy ke konci pachtovního roku, tj. k 1. říjnu příslušného roku, pokud se smluvní strany nedohodnou jinak.

9. Pachtýř se zavazuje respektovat a chránit trvalá označení hranic pozemků vyznačených v terénu. Pachtýři se zakazuje, aby svojí činností poškozoval nebo likvidoval geodetické značky, hranice přirozeného rozmezí, či krajinné prvky nalézající se na pozemcích. Při poškození těchto značek při obdělávání pozemku má pachtýř povinnost na svůj náklad obnovit i bez podnětu propachtovatele shora uvedené pozemkové značení.

10. Běžné úpravy pozemků a údržbu krajinných prvků provádí na své náklady pachtýř. Případné opravy závad na melioracích jsou považovány za běžnou opravu pozemků, pokud se obě strany nedohodnou jinak.

Čl. VIII. Zánik nájmu

1. Pacht založený touto smlouvou zanikne kdykoli písemnou dohodou mezi Propachtovatelem a Pachtýřem nebo písemnou výpovědí některé ze stran z důvodů a za podmínek uvedených v této smlouvě.

Vypovědět pacht lze bez udání důvodu v třiceti šesti měsíční výpovědní době tak, aby pacht skončil ke konci pachtovního roku, tj. do 30. září.

Vypovědět pacht ve dvanáctiměsíční výpovědní době, popřípadě vypovědět pacht bez výpovědní doby lze pouze v případech, které stanoví tato smlouva.

2. Propachtovatel je oprávněn vypovědět pacht ve dvanáctiměsíční výpovědní době v případě, pokud Pachtýř

- užívá či požívá Předmět zemědělského pachtu k jinému než ujednanému účelu dle čl. III. odst. 1. Smlouvy

- užívá či požívá Předmět zemědělského pachtu v rozporu s povinnostmi řádného hospodáře a povinnostmi stanovenými touto smlouvou.

3. Dále účastníci sjednávají, že Propachtovatel je oprávněn vypovědět pacht bez výpovědní doby v případě, pokud Pachtýř

- nezaplátil pachtovné ani na základě zasláné písemné upomínky

- propachtuje Předmět zemědělského pachtu nebo jej přenechá k užívání jinému bez předchozího písemného souhlasu Propachtovatele,

- změní-li hospodářské určení Předmětu zemědělského pachtu nebo způsob jeho užívání či požívání bez předchozího písemného souhlasu Propachtovatele.

4. Pachtýř je oprávněn vypovědět pacht bez výpovědní doby v případě, pokud Propachtovatel

- nepředá Pachtýři Předmět zemědělského pachtu ve lhůtě a současně i ve stavu sjednaném v čl. III. odst. 1. této smlouvy

- v průběhu trvání pachtu se ukáže, Předmět zemědělského pachtu není způsobilý k užívání či požívání pro účel, pro který byl Propachtovateli dle čl. III. odst. 1. smlouvy propachtován, a tento stav nelze ze strany Propachtovatele do 1 kalendářního měsíce napravit.

5. Při zániku pachtu je Pachtýř povinen Předmět zemědělského pachtu předat Propachtovateli pozemky podmínuté a nezaseté, ne v horším stavu než je přebíral, a to na základě písemného protokolu odsouhlaseného oběma stranami. K posouzení kvalitativního stavu předávaných pozemků může propachtovatel při pochybnostech po pachtýři požadovat zpracování a předložení základního pedologického průzkumu nezávislou osobou, kterým bude doloženo nezhoršení stavu propachtovaných pozemků. Pokud je Pachtýř v tomto stavu Propachtovateli nepředá a propachtovatel písemně nepřevzme, je Propachtovatel oprávněn pozemky do tohoto stavu nechat uvést a Pachtýř je povinen uhradit Propachtovateli náklady vzniklé s uvedením pozemků do tohoto stavu.

Čl. IX. Smluvní pokuty

1. Poruší-li propachtovatel nebo pachtýř svoji povinnost, stanovenou touto smlouvou a nesjednají-li nápravu ve stanoveném termínu, který určí druhá smluvní strana, zaplatí smluvní pokutu ve výši 10.000 Kč. V případě, že dojde ze strany propachtovatele nebo pachtýře k opětovnému porušení povinnosti, stanovené touto smlouvou, zaplatí druhé smluvní straně smluvní pokutu ve výši 50.000 Kč s tím, že v tomto případě již nebude druhou smluvní stranou upozorněn na porušení povinnosti se stanovením termínu pro sjednání nápravy.

2. Zaplacením se podle této smlouvy rozumí připsání příslušné částky na bankovní účet příjemce smluvní pokuty.

3. Smluvní strana, která povinnost ze smlouvy vyplývající porušila, je povinna smluvní pokutu zaplatit do 15ti dnů od doručení výzvy k zaplacení na účet příjemce smluvní pokuty.

4. Smluvní strana může na druhé smluvní straně, která povinnost porušila, požadovat náhradu škody způsobenou porušením povinnosti, na kterou se vztahuje smluvní pokuta a to i náhrady škody přesahující smluvní pokutu.

Čl. X. Závěrečná ustanovení

1. Práva a povinnosti v této smlouvě výslovně neupravené se řídí právem České republiky, zejména ustanoveními občanského zákoníku.
2. Tato smlouva je vypracována ve dvou stejnopisech, z nichž každý má platnost originálu. Každé smluvní straně náleží jeden stejnopis.
3. Tuto smlouvu je možno měnit pouze formou číslovaných písemných dodatků odsouhlasených oběma smluvními stranami.
4. Smluvní strany se dohodly, že pachtovní právo sjednané dle této smlouvy zapisovat do veřejného seznamu vedeného příslušným katastrem nemovitostí nebudou.
5. Vzhledem k veřejnoprávnímu charakteru města Pachtýř výslovně prohlašuje, že je s touto skutečností obeznámen a souhlasí se zpracováním svých údajů městem s ohledem na zákon č. 106/1999 Sb., o svobodném přístupu k informacím, ve znění pozdějších předpisů, a rovněž se zveřejněním smluvních podmínek obsažených v této smlouvě v rozsahu a za podmínek vyplývajících z příslušných právních předpisů, zejména zákona č. 106/1999 Sb., o svobodném přístupu k informacím, ve znění pozdějších předpisů.

Pachtýř souhlasí se shromažďováním, uchováním a zpracováním svých osobních údajů obsažených v této smlouvě městem (příp. jeho zaměstnanci), a to pouze pro účely vedení evidence a projednání v orgánech města a zveřejnění rozhodnutí těchto orgánů, uzavření smluv, apod., ve kterých jsou tyto údaje obsaženy, tj. všude tam, kde lze uvedením osobních údajů předejít záměně účastníků právního vztahu. Tento souhlas je poskytován na dobu neurčitou, nejdéle však do okamžiku, kdy pomine účel, pro který budou uvedené osobní údaje zpracovány, s výjimkami stanovenými zvláštními zákony. Pachtýř si je zároveň vědom svých práv upravených příslušnými ustanoveními zákona č. 101/2000 Sb., o ochraně osobních údajů a o změně některých zákonů, ve znění pozdějších předpisů.

Pachtýř dále souhlasí s tím, že ze strany města bude, resp. může být, při dodržení podmínek stanovených zákonem č. 101/2000 Sb., o ochraně osobních údajů a o změně některých zákonů, ve znění pozdějších předpisů, zveřejněna tato smlouva, její část nebo dílčí informace týkající se této smlouvy a jejího plnění.

5. Propachtovatel a Pachtýř shodně prohlašují, že si tuto smlouvu před jejím podpisem přečetli, že byla uzavřena po vzájemném projednání podle jejich pravé a svobodné vůle, určitě, vážně a srozumitelně, nikoliv v tísní a za nápadně nevýhodných podmínek.

6. Uzavření této smlouvy bylo schváleno radou města Žďáru nad Sázavou na jednání konaném dneusnesením č.....

Ve Žďáře nad Sázavou dne

Za stranu Propachtovatele

Za stranu Pachtýře

.....

.....

Záměr na pronájem pozemků na dobu neurčitou

Blok č. 2 - U Malého lesa

k. ú. Město Žďár

číslo parcely	druh pozemku	výměra v m ²	výměra v ha	doba	číslo LV	Podíl
7292	orná půda	46	0.0046	neurčitá	1	
7294/2	orná půda	1152	0.1152	neurčitá	1	
		1198	0.1198			

Blok č. 5 - Vysočany

k. ú. Město Žďár

číslo parcely	druh pozemku	výměra v m ²	výměra v ha	doba	číslo LV	Podíl
8102	orná půda	309	0.0309	neurčitá	1	
8103	orná půda	320	0.032	neurčitá	1	
		629	0.0629			

kú Město ZR

- blok č. 2 - U Malého lesa - doba neurčitá

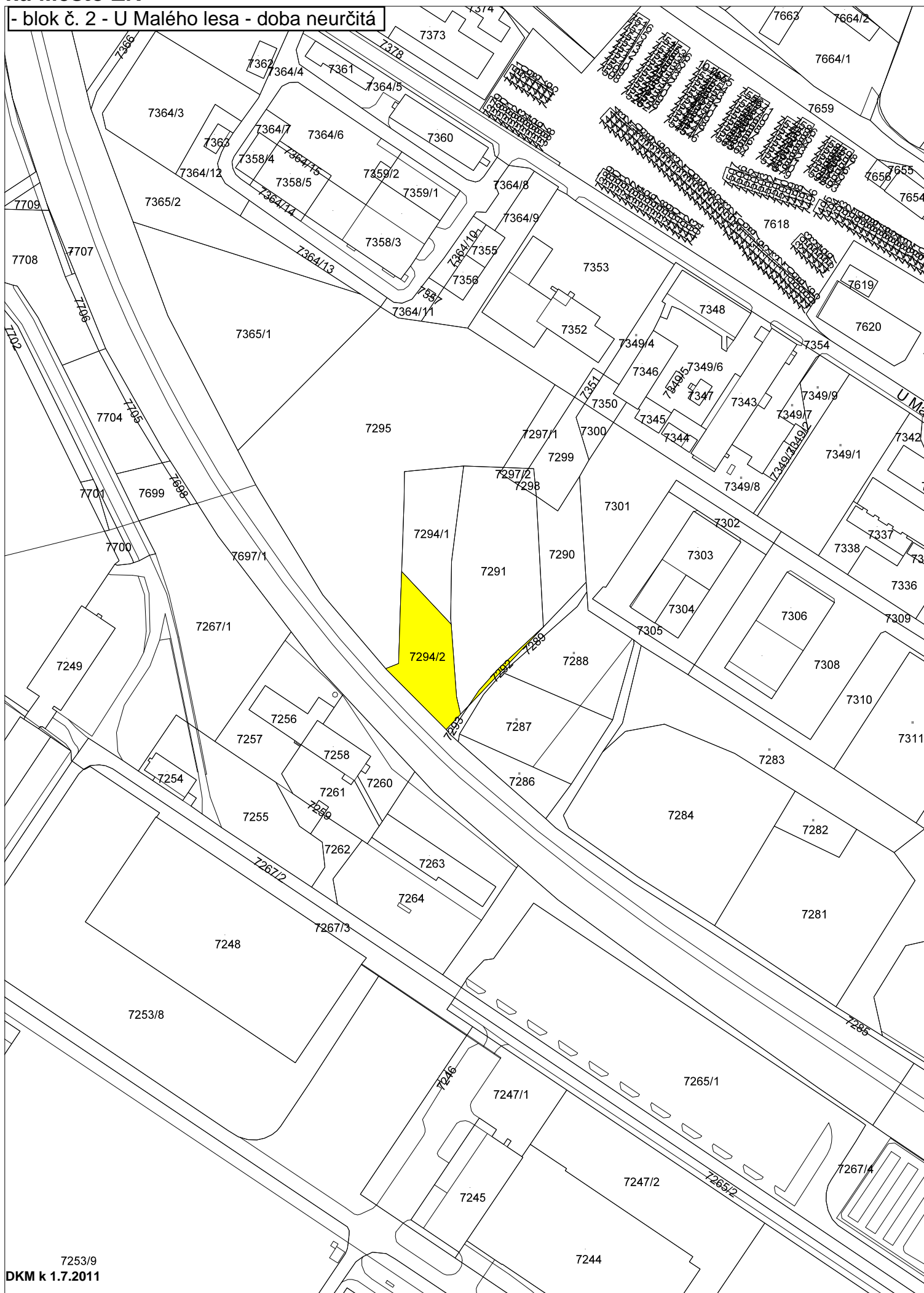

7253/9
DKM k 1.7.2011

Mapa v měřítku 1:2000

kú Město ZR

- blok č. 5 - Vysočany (doba neurčitá)

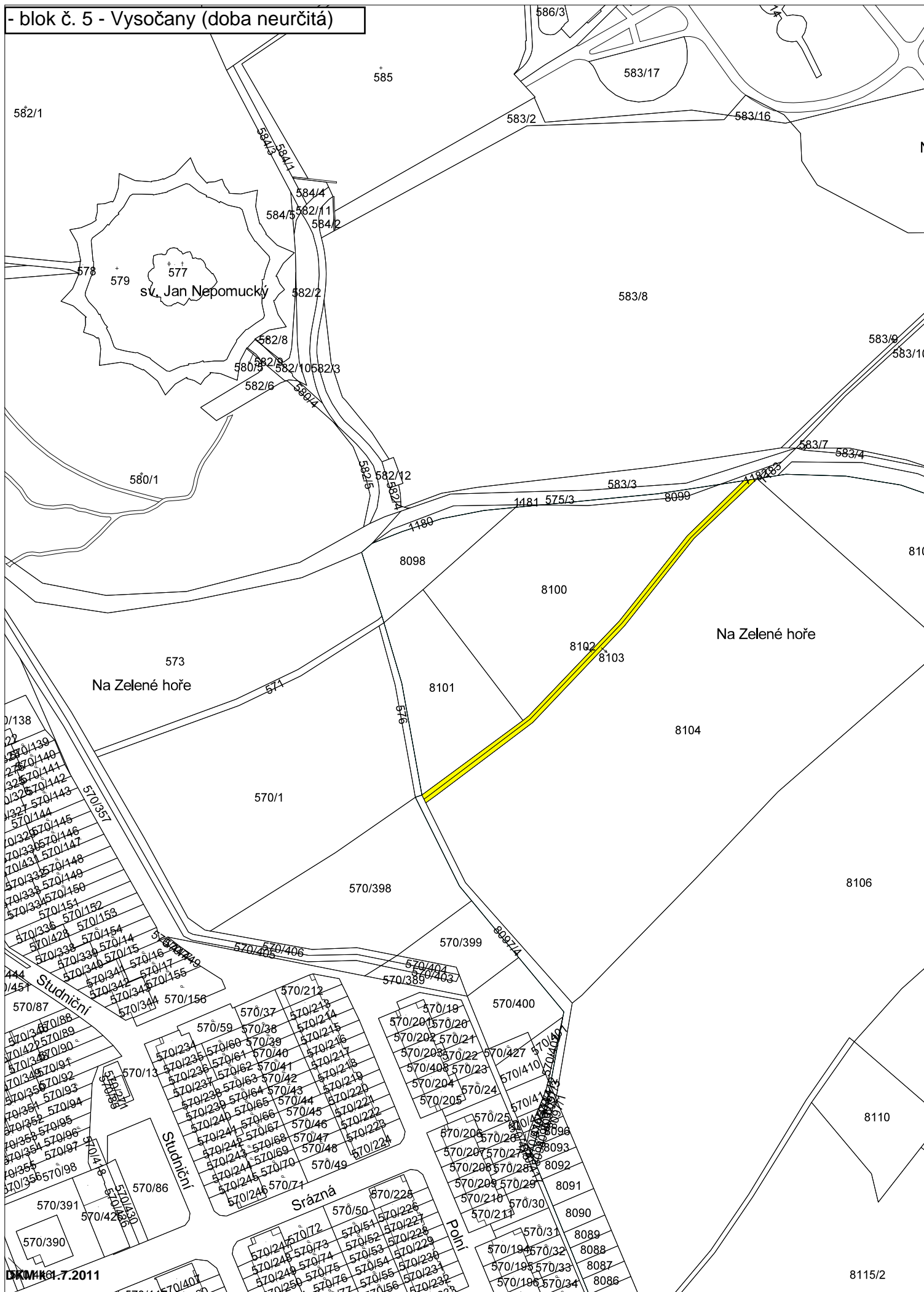

DOKUMENT 7.2011

Mapa v měřítku 1:2000

Blok č. 9 - Na Zelené hoře**k. ú. Zámek Žďár**

číslo parcely	druh pozemku	výměra v m ²	výměra v ha	doba	číslo LV	Podíl
583/7	orná půda	2	0.0002	neurčitá	1	
část 583/8	orná půda	16277	1.6277	neurčitá	1	
583/9	orná půda	211	0.0211	neurčitá	1	
583/10	orná půda	190	0.019	neurčitá	1	
		16680	1.668			

Blok č. 11 - u čerpací stanice PH**k. ú. Zámek Žďár**

číslo parcely	druh pozemku	výměra v m ²	výměra v ha	doba	číslo LV	Podíl
643	orná půda	3512	0.3512	neurčitá	1	
644/2	orná půda	1733	0.1733	neurčitá	1	
644/3	orná půda	3274	0.3274	neurčitá	1	
644/5	orná půda	1884	0.1884	neurčitá	1	
644/6	orná půda	1805	0.1805	neurčitá	1	
		12208	1.2208			

Blok č. 12 - Za Pilskou nádrží**k. ú. Zámek Žďár**

číslo parcely	druh pozemku	výměra v m ²	výměra v ha	doba	číslo LV	Podíl
815/4	orná půda	3494	0.3494	neurčitá	1	
část 818/4	orná půda	5000	0.5	neurčitá	1	
		8494	0.8494			

Blok č. 13 - Klafar - Starý dvůr - U vodárny**k. ú. Zámek Žďár**

číslo parcely	druh pozemku	výměra v m ²	výměra v ha	doba	číslo LV	Podíl
746/2	travní porost	31401	3.1401	neurčitá	1	
746/27	travní porost	3802	0.3802	neurčitá	808	3/4
746/29	travní porost	13	0.0013	neurčitá	1	
747	orná půda	14007	1.4007	neurčitá	1	
755/4	ostatní pl.	330	0.033	neurčitá	1	
755/5	ostatní pl.	316	0.0316	neurčitá	808	3/4
755/6	ostatní pl.	367	0.0367	neurčitá	1	
755/7	ostatní pl.	330	0.033	neurčitá	808	3/4
773/5	travní porost	929	0.0929	neurčitá	1	
č.773/6	travní porost	1548	0.1548	neurčitá	1	
774/7	orná půda	16891	1.6891	neurčitá	808	3/4
774/51	orná půda	232	0.0232	neurčitá	1	
		70166	7.0166			

**kú Zámek Žďár - blok č. 9 Na Zelené hoře
(doba neurčitá)**

část 16277m²

sv. Jan Nepomucký

Na Zelené hoře

Na Zelené hoře

Na Zelené hoře



kú Zámek Žďár - blok č. 11 u čerpací stanice PH (doba neurčitá)



kú Zámek Žďár - blok č. 12 Za Pilskou nádrží
(doba neurčitá)

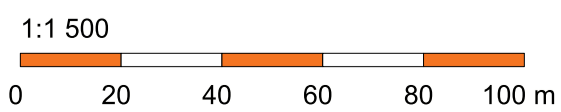
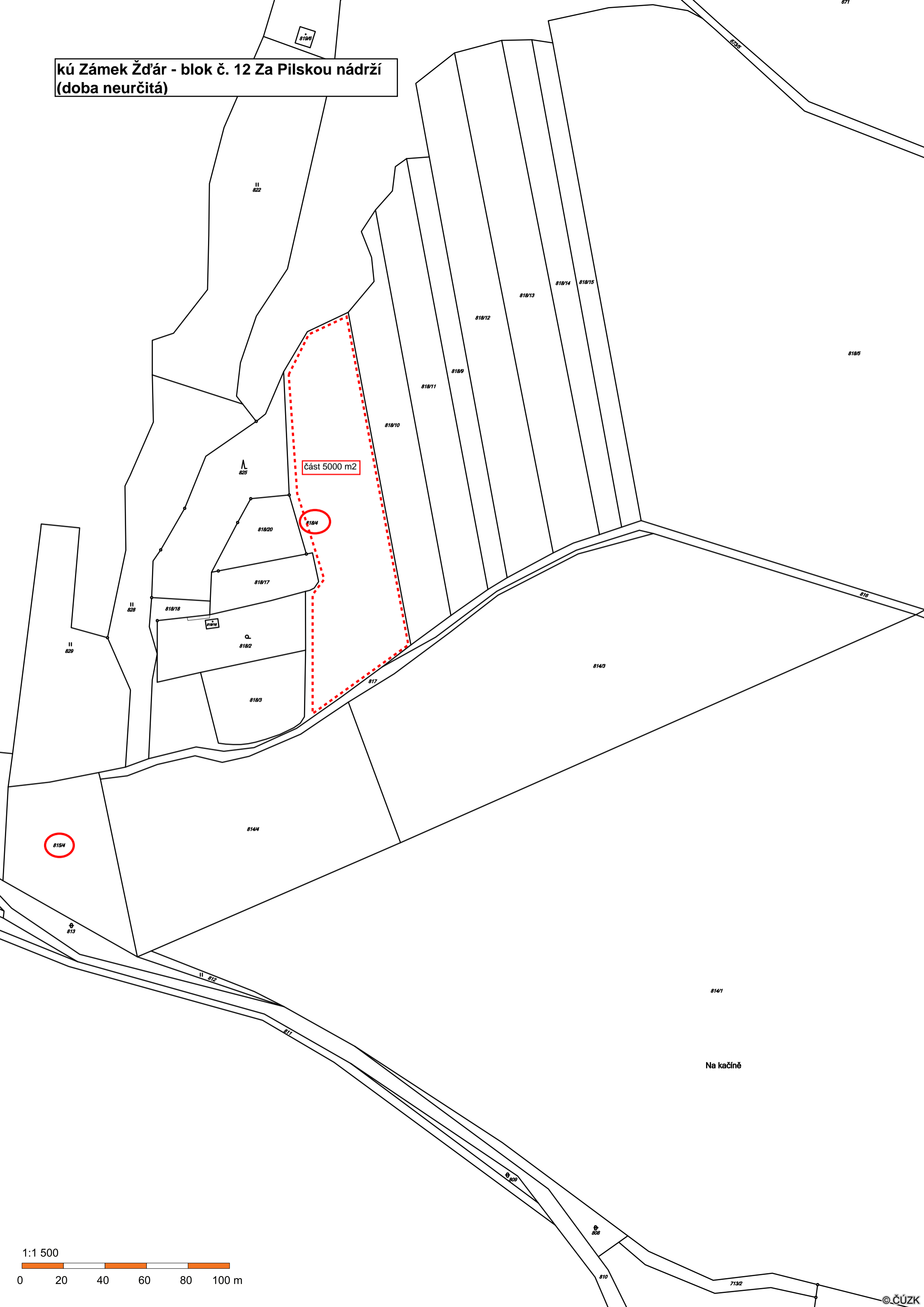

kú Zámek Žďár - blok č. 13 - Klafar - Starý dvůr - U vodárny
(doba neurčitá)

kú Zámek ZR

kú Město ZR

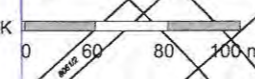
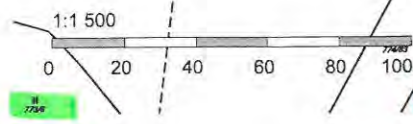

© ČÚZK

© ČÚZK

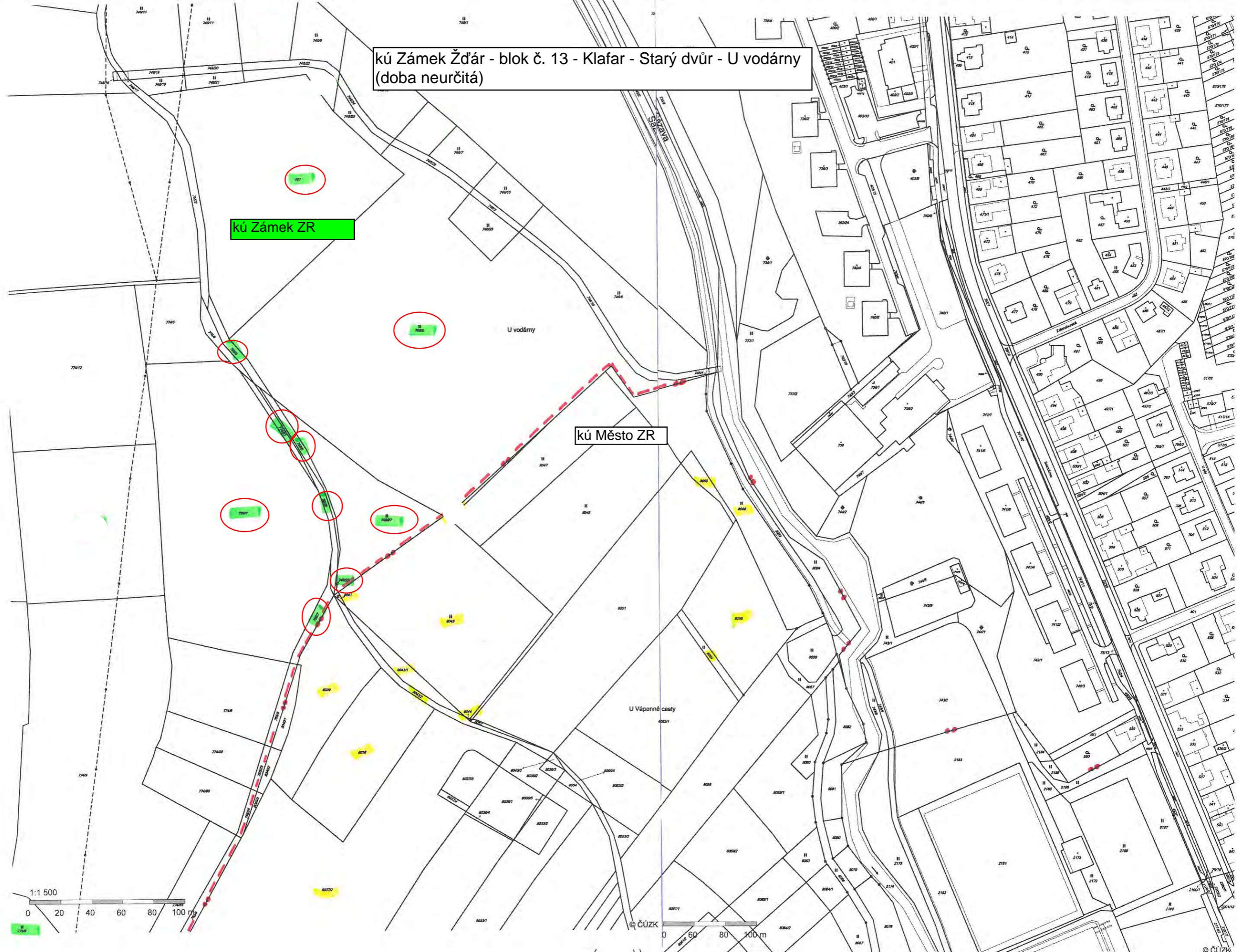

kú Zámek ZR

Hamerské
Na skalici

Na Skalici

Na Starém městě

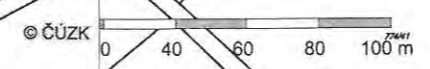
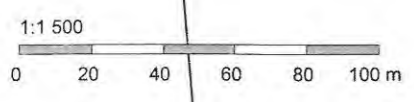

775/6
© ČÚZK

Blok č. 15 Stržanov**k. ú. Stržanov**

číslo parcely	druh pozemku	výměra v m2	výměra v ha	doba	číslo LV	Podíl
254/17	orná půda	1347	0.1347	neurčitá	1	
254/26	orná půda	853	0.0853	neurčitá	1	
254/33	trvalý travní porost	246	0.0246	neurčitá	1	
254/35	trvalý travní porost	117	0.0117	neurčitá	1	
259/3	orná půda	5328	0.5328	neurčitá	1	
261/14	orná půda	16913	1.6913	neurčitá	1	
261/20	orná půda	1572	0.1572	neurčitá	1	
část 268/1	orná půda	10308	1.0308	neurčitá	1	
268/3	orná půda	40	0.004	neurčitá	1	
440/13	orná půda	1947	0.1947	neurčitá	1	
447/8	orná půda	9588	0.9588	neurčitá	1	
451/1	trvalý travní porost	32	0.0032	neurčitá	1	
		48291	4.8291			

kú Stržanov - blok č. 15 Stržanov (doba neurčitá)

