

MATERIÁL PRO RADU MĚSTA č. 88

DNE: 23. 4. 2018

JEDNACÍ ČÍSLO: 1518/2018/OP

NÁZEV:

Majetkoprávní jednání

ANOTACE:

Dle přiložené tabulky

NÁVRH USNESENÍ:

Rada města po projednání schvaluje majetkoprávní jednání dle předloženého návrhu

Starosta města	Místostarosta města	Tajemník MěÚ
Odbor majetkoprávní	Úsek tajemníka a správy MěÚ	Odbor finanční
Odbor komunálních služeb	Odbor rozvoje a územního plánování	Odbor stavební
Odbor školství, kultury a sportu	Odbor sociální	Odbor občansko-správní a OŽÚ
Odbor dopravy	Odbor životního prostředí	Odd. správy měst. lesů a rybníků
Oddělení informatiky	Odd. finanční kontroly a interního. auditu	Městská policie
Projektový koordinátor	Krizové řízení	Technická správa budov města

Zpracoval: majetkoprávní odbor

Předkládá: majetkoprávní odbor

Obsah majetkoprávních jednání RM č.j. 1518/2018/OP dne 23.04.2018

Bod	Druh úkonu	Žadatel	Lokalita v ZR	p.č., m ² (rozsah)	Využití
a)	Prodej pozemku - neschválení vyhlášení záměru	M. K., Havlíčkův Brod P. K., Račín	k.ú. Město Žďár ul. Palachova, ZR 6	část 6039 – ost.pl., jiná pl. – cca 150 m ²	Přístavba objektu - rozšíření prodejní plochy - pro maloobchodní prodej, servis, půjčovnu sportovního vybavení
b)	Prodej pozemku - neschválení vyhlášení záměru	F. L., Radostín n.Osl., L. S., Ostrov n.Osl.	k.ú. Město Žďár ul. Jamská, ZR 1 PZ Jamská	zbýv.část 9035 – orná p. cca - 659 m ²	Rozšíření firmy – vybudování výr. haly (již schválený prodej na 454 m ² a uzavřená BKS)
c)	Změna pachtu zem. pozemků - schválení Dodatku č. 3	Staviště, zem.obch. družstvo, Veselíčko	k.ú. Město Žďár ul. Jamská, ZR 1 lok. ZP Jamská	část 9035 – orná půda - cca 500 m ²	Ukončení části pachtu dohodou z důvodu plánované výstavby – rozšíření areálu stávající společnosti v PZ Jamská
d)	Pronájem pozemku - neschválení vyhlášení záměru	Ing. M. Ř., Brno	k.ú. Město Žďár Jihlavská, ZR 1	6952 - ost.pl.- 450 m ² 6953 - ost.pl. 6954 – ost.pl. cca -780 m ²	Skládkování dřeva za účelem pořezu v blízkosti objektu pily
e)	Pronájem pozemku - neschválení vyhlášení záměru	Z. H., Blížkov	k.ú. Město Žďár nám. Republiky, ZR 1	3795/1 - ost.pl.- 462 m ² 3796 - zahrada.-183 m ² 3797 – ost.pl. - 379 m ²	Zřízení 20 ks parkovacích míst pro nově vznikající byt.jednotku
f)	Pacht zeměděl. pozemků vč. dodatku č. 1 - schválení změny a dodatku	Podílnické obce a LDO Přibyslav	Viz příloha	Viz příloha	Sjednocení stávajících dodatků Aktualizace tabulky s výčtem pronajatých pozemků Implementace ustanovení nového OZ Snížení nájemného v dodatku č.1
g)	Směna pozemků - vyhlášení záměru	Podílnické obce a LDO Přibyslav	k.ú. Radostín u Voj. Městce k.ú. Račín u Polničky	nově dle GP 351/4 – lesní poz. – 1337 m ² za 310/7 – 42 m ² 310/8 – 97 m ² 310/14 – 82 m ² 310/15 – 1120 m ² vše lesní pozemky	Směna pozemků podílnických obcí a LD a následná směna s AOPK ČR – správa CHKO

h)	Věcné břemeno - schválení	R. T. L. T., ZR	k.ú. Město Žďár ul. Veselská, ZR 1	596	Ukotvení plechového komínu na RD – instalace kotle v RD
i)	Věcné břemeno - schválení	Kovo Koukola Invest s.r.o., Brno	k.ú. Město Žďár lok. PZ Jamská, ul. Jamská, ZR 1	9512/2, 9520/3	Přípojky inženýrských sítí v rámci stavby Výrobní a vývojové centrum stávající firmy
j)	Věcné břemeno - schválení	Satt a.s.	k.ú. Město Žďár ul. Komenského, ZR 3	1132, 1191, 1192, 1193, 1200, 1210, 1218, 1220/1, 1221, 1222, 1226, 1229, 1230	Stavba – Žďár n.S., ul. Komenského – 2. a 3. ZŠ, optický kabelový rozvod
k)	Věcné břemeno - schválení	E.ON Distribuce a.s., České Budějovice	k.ú. Město Žďár ul. Okružní, ZR 3	1952/3	Kabelové vedení NN – stavba Žďár n/S, Okružní:smyčka NN, M.
l)	Věcné břemeno - schválení	E.ON Distribuce a.s., České Budějovice	k.ú. Město Žďár ul. Okružní, ZR 3	1952/3	Kabelové vedení NN – stavba Žďár n/S, Okružní:přípojka NN, garáž 1587
m)	Smlouva - schválení	SVK Žďársko, ZR	k.ú. Město Žďár lok. Farská humna, ZR 1	145, 146/2, 146/3, 140	Souhlas s umístěním a provedením stavby – Žďár nad Sázavou - rekonstrukce vodovodu Farská humna

- a) - Pan P. K., za společnost Highland Sport s.r.o. se sídlem Palachova 2285/39, ZR 6, požádal o odprodej části pozemku ve vlastnictví města Žďáru nad Sázavou, a to části p. č. 6039 ve výměře cca 150 m² v k. ú. Město Žďár v lokalitě ul. Palachova, ZR 6 u prodejny firmy Highland sport (objekt býv. výměňkové stanice spol. SATT a.s. nyní ve spoluvlastnictví M. K., Havlíčkův Brod a P. K., Račín – oba podíl 1/2) – za účelem rozšíření prodejní plochy a zkvalitnění služeb pro obyvatele města a okolí – **více viz žádost příloha č. 1.**

Vyjádření odboru rozvoje a úz. plánování MěÚ ZR:

Nedoporučujeme. Lokalita má akutní nedostatek parkovacích míst a výškové objekty mají v okolí minimální plochy zeleně. Veřejný prostor nelze zastavět bez důsledků na pohodu bydlení.

Vyjádření odboru komunálních služeb MěÚ ZR:

Souhlasíme, upozorňujeme na nedostatek parkovacích míst v lokalitě vzhledem k počtu bytových jednotek.

Nutno současně vybudovat parkovací stání.

Počet stran: 1

Počet příloh: 2

Návrh usnesení: Rada města po projednání neschvaluje a nedoporučuje zastupitelstvu města ke schválení vyhlášení záměru na odprodej pozemku ve vlastnictví města Žďáru nad Sázavou, zapsaného v katastru nemovitostí u Katastrálního úřadu pro Vysočinu se sídlem v Jihlavě, Katastrální pracoviště Žďár nad Sázavou na LV č. 1, obec Žďár nad Sázavou, a to části p. č. 6039 ve výměře cca 150 m² v k. ú. Město Žďár (dle mapového podkladu) v lokalitě ul. Palachova, ZR 6 u prodejny firmy Highland sport (býv. výměňková stanice spol. SATT a.s.) – za účelem rozšíření prodejní plochy a zkvalitnění služeb pro obyvatele města a okolí s tím, že přesná výměra prodávaného pozemku bude určena po zaměření oddělovacím GP.

(příloha č. 1 a) b))



Ve Žďáře nad Sázavou dne 21.3.2018

Žádost o odprodej pozemku ve vlastnictví města Žďáru nad Sázavou

Žádám o odprodej části pozemku ve vlastnictví města Žďáru nad Sázavou a to:

(část) parc. č. 6039

ve výměře 151,17m²

v k. ú. Žďár nad Sázavou

za účelem rozšíření prodejní plochy a zkvalitnění služeb pro obyvatele města a okolí.

Firma Highland sport působí ve Žďáře nad Sázavou od roku 2002 v oblasti maloobchodního prodeje, servisních služeb a půjčovny sportovního vybavení. Původní pronajatou budovu výměňíkové stanice společnosti Satt a.s., kde jsme obchod 10 let provozovali, jsme v roce 2012 odkoupili do osobního vlastnictví. Následně jsme budovu kompletně zrekonstruovali a zmodernizovali a vylepšili tak vzhled části sídliště na ulici Palachova. Budovu jsme zrekonstruovali v moderním stylu tak, aby se hodila do konceptu již opravených panelových domů.

V posledních letech jsme investovali do nového vybavení servisu a půjčovny a rádi bychom ještě více zkvalitnili nabídku služeb pro občany města a okolí. V současné době nám ale již kapacita budovy nevyhovuje a rádi bychom zvětšili stávající prostor.

Rádi bychom proto přikoupili část pozemku parc.č. 6039, které má ve vlastnictví město Žďár nad Sázavou. Součástí žádosti jsou přílohy s vyznačenou plochou a fotografie.

Jsmo seznámeni s existujícími věcnými břemeny na tomto pozemku.

Žadatel bere na vědomí, že při vyřízení žádosti bude postupováno v souladu se Zásadami Zastupitelstva města Žďáru nad Sázavou pro převod nemovitého majetku ve vlastnictví města Žďáru nad Sázavou a prohlašuje, že se s těmito zásadami seznámil.

Highland Sport s.r.o.
Palachova 2285/39, 591 01 Žďár nad Sázavou

Přílohy: snímek katastrální mapy, fotografie

Návrh dělení pozemku p.č. 6039 k.ú. Město Zdár

měr. 1:350

Příloha č. 1 b)

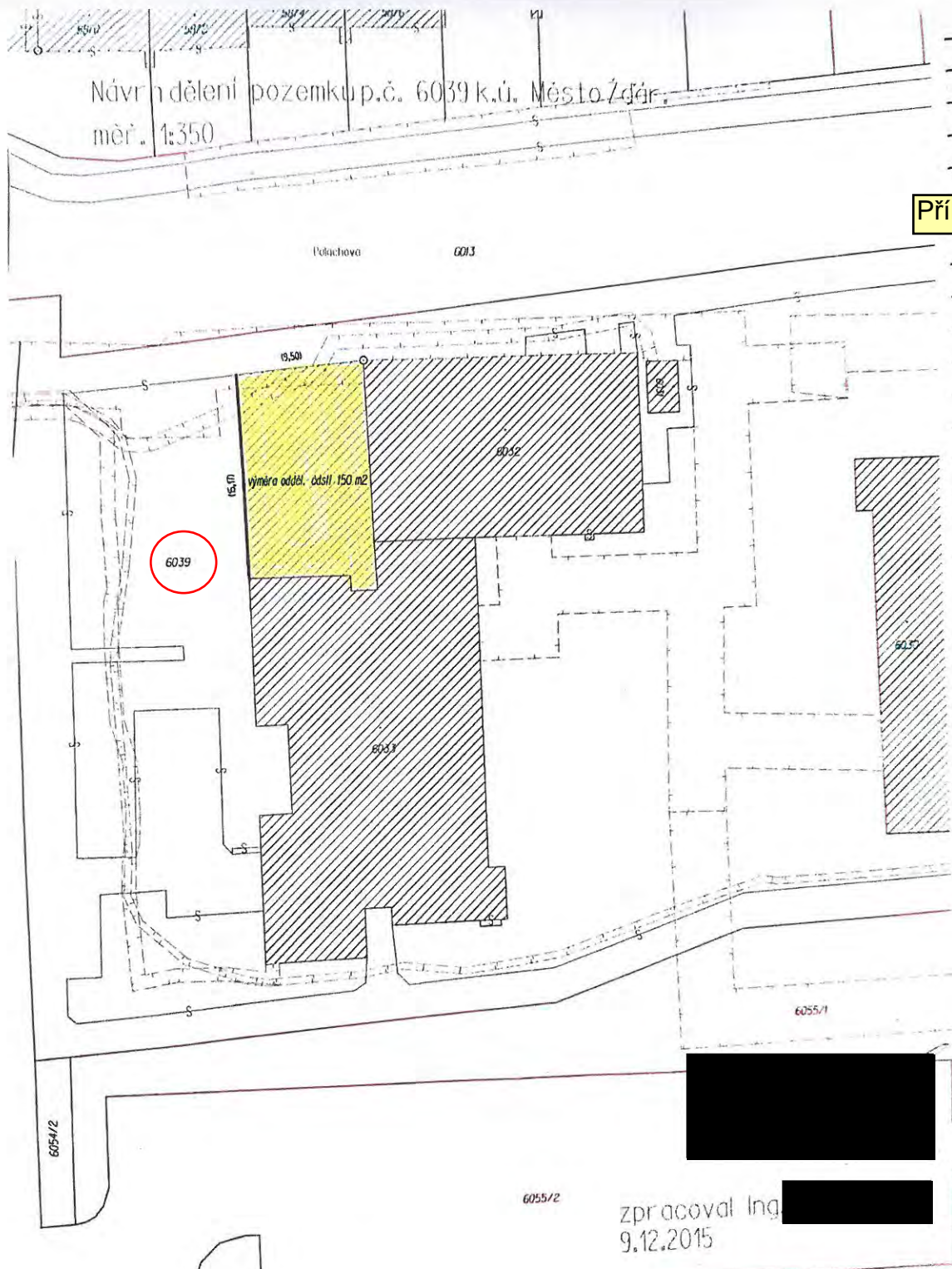

zpracoval Ing. [redacted]
9.12.2015

- b) - Zastupitelstvo města dne 22. 3. 2018 po projednání schválilo odprodej pozemku ve vlastnictví města Žďáru nad Sázavou do vlastnictví p. L. S., Ostrov nad Oslavou (podíl id. ½) a p. F. L., Radostín nad Oslavou (podíl id. ½), a to části p. č. 9035 – orná půda ve výměře cca 454 m² (dle mapového podkladu) v k. ú. Město Žďár, zapsaného v katastru nemovitostí u Katastrálního úřadu pro Vysočinu se sídlem v Jihlavě, Katastrální pracoviště Žďár nad Sázavou na LV č. 1, obec Žďár nad Sázavou – za účelem rozšíření podnikatelských aktivit stávající firmy – za předpokladu splnění obvyklých podmínek stanovených pro realizaci podnikatelského záměru.

Přesná výměra převáděných pozemků bude určena po zaměření oddělovacím GP.

- za kupní cenu obvyklou dle ZP ve výši 600 Kč/m² + platná sazba DPH včetně úhrady souvisejících nákladů

- Dne 28. 3. 2018 byla uzavřena předmětná Smlouva o uzavření budoucí kupní smlouvy.

- Dne 10. 4. 2018 požádali p. L. S., Ostrov nad Oslavou a p. F. L., Radostín nad Oslavou o odprodej zbývající části p. č. 9035 – orná půda ve výměře cca 659 m² (dle mapového podkladu p. č. 9035 má celkovou výměru 1 113 m²) v k. ú. Město Žďár – za účelem rozšíření podnikatelského záměru – výstavby výrobní haly firmy LS MONT s.r.o. Žďár nad Sázavou na již v ZM schválené části pozemku k odprodeji a zároveň splnění podmínek stavebního řízení (podíl zastavěnosti pozemku). V žádosti dále uvádějí, že v souvislosti s požadavky ÚP města Žďár nad Sázavou je minimální plošné zastoupení zeleně na terénu v zastavěných plochách ve výši 20%. Avšak při výpočtu nepočítali, že výpočet podílu zeleně bude vypočítán na základě podílů všech jejich zastavěných pozemků v tomto území. Z tohoto důvodu tuto podmínku nesplní. Jelikož předběžný projekt haly plně odpovídá jejich požadavkům a nárokům na výrobní prostor, tudíž ho není možné měnit. Proto žádají o vyjádření, zda by jim město výše zmíněný pozemek bylo ochotno prodat.

Vyjádření odboru rozvoje a úz. plánování MěÚ ZR:

Nesouhlasíme s prodejem. Původní prodej byl stanoven v maximálně možné míře.

Vyjádření odboru komunálních služeb MěÚ ZR:

Bez připomínek.



Počet stran: 1

Počet příloh: 1

Návrh usnesení: Rada města po projednání neschvaluje a nedoporučuje zastupitelstvu města ke schválení vyhlášení záměru na odprodej pozemku ve vlastnictví města Žďáru nad Sázavou, a to části p. č. 9035 – orná půda ve výměře cca 659 m² (dle mapového podkladu) v k. ú. Město Žďár, zapsaného v katastru nemovitostí u Katastrálního úřadu pro Vysočinu se sídlem v Jihlavě, Katastrální pracoviště Žďár nad Sázavou na LV č. 1, obec Žďár nad Sázavou – za účelem rozšíření podnikatelských aktivit stávající firmy LS MONT s.r.o. Žďár nad Sázavou a splnění podmínek stavebního řízení (podíl zastavěnosti pozemku).

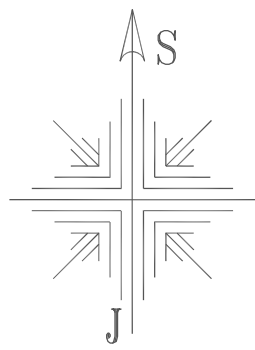
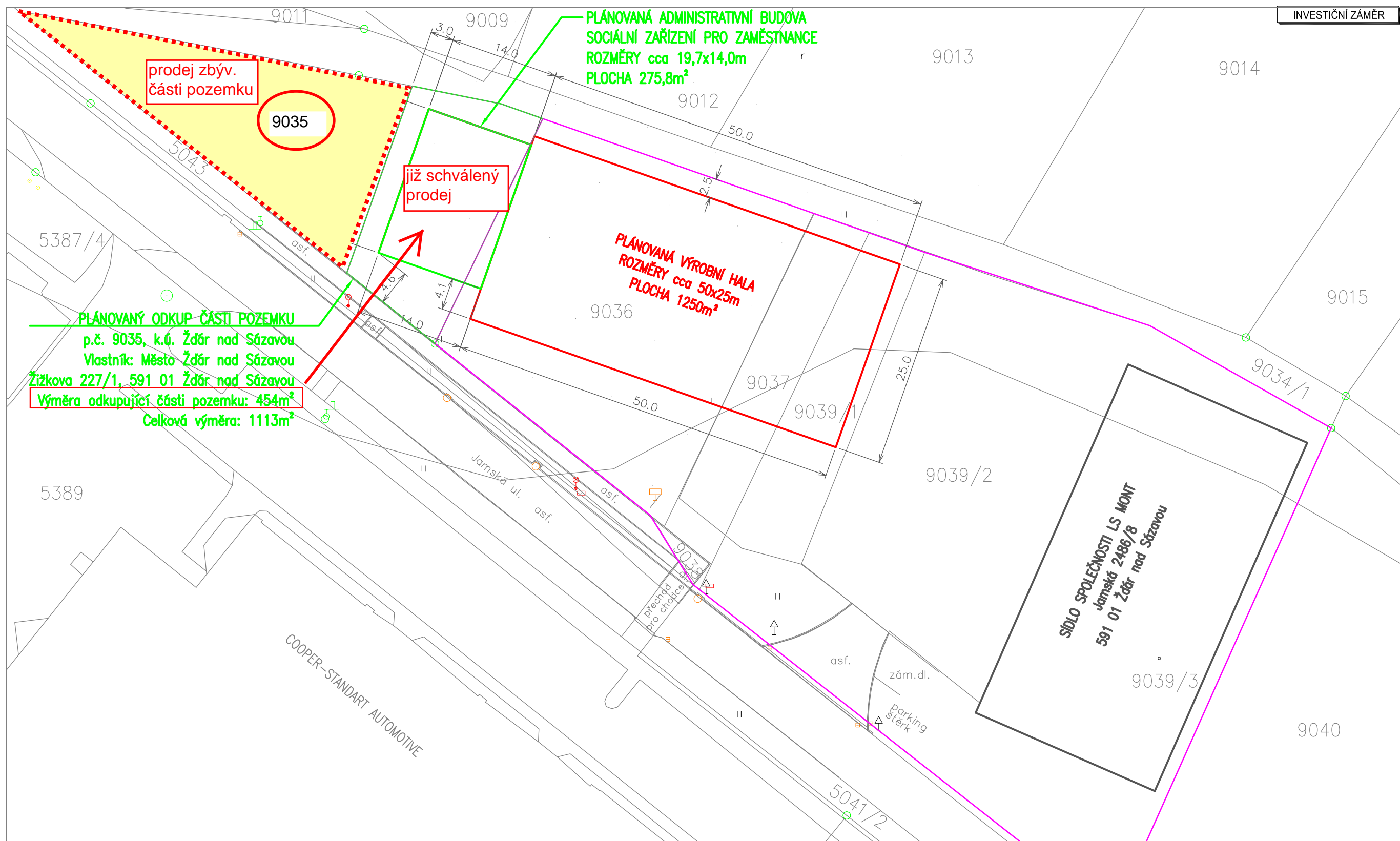
(příloha č. 2)

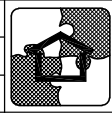

Zodpovědný projektant	Vypracoval			
				
Stav.úřad: Žďár nad Sázavou	Obec: Žďár nad Sázavou	Formáty	2x A4	
Investor:		Datum	11/17	
Název akce:	PLÁNOVANÝ INVESTIČNÍ ZÁMĚR na p.č. 9035 a 9036, k.ú. Žďár nad Sázavou		Účel	IZ
Stupeň PD:			Č.zakázky	
Název výkresu:	SITUACE		Měřítko	Č.výkresu
			1:500	01

- c) - V souvislosti se schváleným odprodejem pozemku v ZM dne 22. 3. 2018, a to části p. č. 9035 – orná půda ve výměře cca 500 m² v k. ú. Město Žďár z vlastnictví města Žďáru nad Sázavou do vlastnictví p. L. a p. S. za účelem přípravy výstavby – rozšíření areálu společnosti LS MONT s.r.o. Žďár nad Sázavou, je třeba ukončit i část pachtu na shora uvedeném pozemku. Tento pozemek na základě uzavřené pachtovní smlouvy s městem užívá společnost Staviště, zemědělské obchodní družstvo se sídlem Veselíčko 70, Žďár nad Sázavou. Z tohoto důvodu je navrhováno ukončení pachtu dohodou.

Počet stran: 1

Počet příloh: 1

Návrh usnesení: Rada města po projednání schvaluje uzavření Dodatku č. 3 ke Smlouvě o zemědělském pachtu na dobu určitou ze dne 4. 8. 2016 včetně pozdějších dodatků, mezi městem Žďár nad Sázavou a družstvem Staviště, zemědělské obchodní družstvo se sídlem Veselíčko 70, Žďár nad Sázavou, předmětem kterého je změna výměry – snížení užívané plochy o 500 m² u pozemku p. č. 9035 v k. ú. Město Žďár, v předloženém znění.

(příloha č. 3)

Dodatek č. 3**ke Smlouvě o zemědělském pachtu****Město Žďár nad Sázavou**

sídlo: Žižkova 227/1, 591 31 Žďár nad Sázavou
zastoupené: Mgr. Zdeněk Navrátil, starosta města
IČ: 00295841
DIČ: CZ00295841

(dále jen „Propachtovatel“) na straně jedné

a

„Staviště“ zemědělské obchodní družstvo

sídlo: Veselíčko 70, 591 01 Žďár nad Sázavou
zastoupené: ing. Petrem Filipem, předsedou představenstva
IČ: 48530867
zapsané: v obchodním rejstříku, vedeném Krajským soudem v Brně, oddíl Dr, vložka 2472

(dále jen „Pachtýř“) na straně druhé

Propachtovatel a pachtýř uzavřeli dne 4.8.2016 Smlouvu o zemědělském pachtu, ke které byl dne 30.3.2017 uzavřen Dodatek č. 1 a dne 12.7.2017 uzavřen Dodatek č 2 (dále jen Smlouva).

Smluvní strany se dohodly na změně Přílohy č. 1, kterou dojde ke snížení výměry pozemku p.č. 9035, orná půda v k.ú. Město Žďár o 500 m² z důvodu plánované výstavby výrobní haly na této části pozemku.

V ostatních ustanoveních zůstává Smlouva o zemědělském pachtu ze dne 4.8.2016 ve znění Dodatku č. 1 ze dne 30.3.2017 a dodatku č. 2 ze dne 12.7.2017 nezměněna.

Uzavření Dodatku č. 3 bylo schváleno radou města Žďáru nad Sázavou na jednání konaném dne 23.4.2018 usnesením č. 1518/2018/OP.

Ve Žďáře nad Sázavou dne

Ve Žďáře nad Sázavou dne

Za stranu Propachtovatele

Za stranu Pachtýře

.....
Mgr. Zdeněk Navrátil

starosta města Žďáru nad Sázavou

.....
Ing. Petr Filip

předseda představenstva

Smlouva o zemědělském pachtu - Staviště z.o.d. Veselíčko
 doba určitá

Blok č. 1 - Jamská - Novoměstská

Z-152/2017-OP

k. ú. Město Žďár

číslo parcely	druh pozemku	výměra v m ²	výměra v ha	doba *)	číslo LV	Podíl	cena za ha	cena celkem
5010/8	orná půda	105	0.0105	určitá	1		5 550.00	58.28
9006	orná půda	27034	2.7034	určitá	1		5 550.00	15 003.87
9008	orná půda	18643	1.8643	určitá	1		5 550.00	10 346.87
9011	travní porost	890	0.089	určitá	1		5 550.00	493.95
9012	orná půda	4149	0.4149	určitá	1		5 550.00	2 302.70
9015	orná půda	2390	0.239	určitá	1		5 550.00	1 326.45
9017/2	orná půda	922	0.0922	určitá	1		5 550.00	511.71
9018	orná půda	1951	0.1951	určitá	1		5 550.00	1 082.81
9019	orná půda	1900	0.19	určitá	1		5 550.00	1 054.50
9020	orná půda	3253	0.3253	určitá	1		5 550.00	1 805.42
9021	orná půda	3484	0.3484	určitá	1		5 550.00	1 933.62
9022	orná půda	351	0.0351	určitá	1		5 550.00	194.81
9023	orná půda	3356	0.3356	určitá	1		5 550.00	1 862.58
9026	orná půda	4354	0.4354	určitá	1		5 550.00	2 416.47
9027	ostatní plocha	581	0.0581	určitá	1		5 550.00	322.46
9033	orná půda	1898	0.1898	určitá	1		5 550.00	1 053.39
9034/1	orná půda	732	0.0732	určitá	1		5 550.00	406.26
9034/3	orná půda	465	0.0465	určitá	1		5 550.00	258.08
9035	orná půda	613	0.0613	určitá	1		5 550.00	340.22
9042	orná půda	3022	0.3022	určitá	1		5 550.00	1 677.21
9043	orná půda	1716	0.1716	určitá	1		5 550.00	952.38
9044	orná půda	1896	0.1896	určitá	1		5 550.00	1 052.28
9047	orná půda	2414	0.2414	určitá	1		5 550.00	1 339.77
9051	orná půda	2503	0.2503	určitá	1		5 550.00	1 389.17
		88622	8.8622					49 185.21

49 185.21

- d) - Ing. Miroslav Řádek, služby v rámci lesnictví, těžba nákup a prodej dřeva se sídlem Blatnická 4219/4, Brno – Vinohrady, 628 00 Brno – Židenice, požádal o pronájem pozemku ve vlastnictví města Žďáru nad Sázavou, a to částí p. č. 6952 – ostatní pl., jiná plocha ve výměře cca 450 m² (90 m x 5 m) a dále částí p. č. 6953 a 6954 v k. ú. Město Žďár ve výměře cca 780 m² (12 m x 65 m) v lokalitě ul. Jihlavská (za železniční tratí), ZR 1 – skladování dřeva za účelem pořezu v blízkosti objektu pily na dobu určitou 1 rok.

Vyjádření odboru rozvoje a úz. plánování MěÚ ZR:

Bez připomínek.

Vyjádření odboru komunálních služeb MěÚ ZR:

Nesouhlasíme s pronájmem. Plocha nutná pro uložení sněhu, smetků, dříví apod. z městských pozemků. Případné užití třetími osobami formou zvláštního užívání (zábory).

Počet stran: 1

Počet příloh: 1

Návrh usnesení: Rada města po projednání neschvaluje vyhlášení záměru na pronájem pozemků ve vlastnictví města Žďáru nad Sázavou, zapsaných v katastru nemovitostí u Katastrálního úřadu pro Vysočinu se sídlem v Jihlavě, Katastrální pracoviště Žďár nad Sázavou na LV č. 1, obec Žďár nad Sázavou, a to dle mapového podkladu částí p. č. 6952 – ostatní pl., jiná plocha ve výměře cca 450 m² (90 m x 5 m) a dále částí p. č. 6953 a 6954 v k. ú. Město Žďár ve výměře cca 780 m² (12 m x 65 m) v lokalitě ul. Jihlavská (za železniční tratí), ZR 1 – skladování dřeva za účelem pořezu v blízkosti objektu pily na dobu určitou 1 rok na základě žádosti firmy Ing. Miroslav Řádek, služby v rámci lesnictví, těžba nákup a prodej dřeva se sídlem Blatnická 4219/4, Brno – Vinohrady, 628 00 Brno – Židenice.

(příloha č. 4)

Příloha č. 4

Datum: 09.03.2018 09:36
Měřítko: 1:1000



- e) - Pan Z. H., Blížkov, požádal o pronájem, popř. výpůjčku pozemků ve vlastnictví města Žďáru nad Sázavou, a to p. č. 3795/1 – ostatní pl., jiná plocha ve výměře 462 m², p. č. 3796 – zahrada ve výměře 183 m² a p. č. 3797 – ostatní pl., jiná plocha ve výměře 379 m² v k. ú. Město Žďár – za účelem zřízení 20 parkovacích míst pro nově vznikající bytovou jednotku na pozemcích p. č. 3789 a 3794 v k. ú. Město Žďár na nám. Republiky č.p. 139, ZR 1 (přestavba bývalé svářečské školy – objekt ve vlastnictví společnosti BODUS s.r.o. se sídlem Kyjovská 3535, 580 01 Havlíčkův Brod).

Vyjádření odboru rozvoje a úz. plánování MěÚ ZR:

Žádost neobsahuje návrh řešení přestavby, který by byl v souladu s ÚP města a nenarušil užívání staveb a zařízení ve svém okolí a nesnížil kvalitu prostředí centra (např. parkovací objekt), neřeší parkování na pozemku vlastníka ani přístupy a příjezdy. Nesouhlasíme.

Vyjádření odboru komunálních služeb MěÚ ZR:

Přednostně řešit parkování mimo městské pozemky, a to v počtu s rezervou i pro návštěvy apod.

Počet stran: 1

Počet příloh: 1

Návrh usnesení: Rada města po projednání neschvaluje vyhlášení záměru na pronájem, popř. výpůjčku pozemků ve vlastnictví města Žďáru nad Sázavou, zapsaných v katastru nemovitostí u Katastrálního úřadu pro Vysočinu se sídlem v Jihlavě, Katastrální pracoviště Žďár nad Sázavou na LV č. 1, obec Žďár nad Sázavou, a to p. č. 3795/1 – ostatní pl., jiná plocha ve výměře 462 m², p. č. 3796 – zahrada ve výměře 183 m² a p. č. 3797 – ostatní pl., jiná plocha ve výměře 379 m² v k. ú. Město Žďár – za účelem zřízení 20 parkovacích míst pro nově vznikající bytovou jednotku na pozemcích p. č. 3789 a 3794 v k. ú. Město Žďár na nám. Republiky č.p. 139, ZR 1 (přestavba bývalé svářečské školy).

(příloha č. 5)

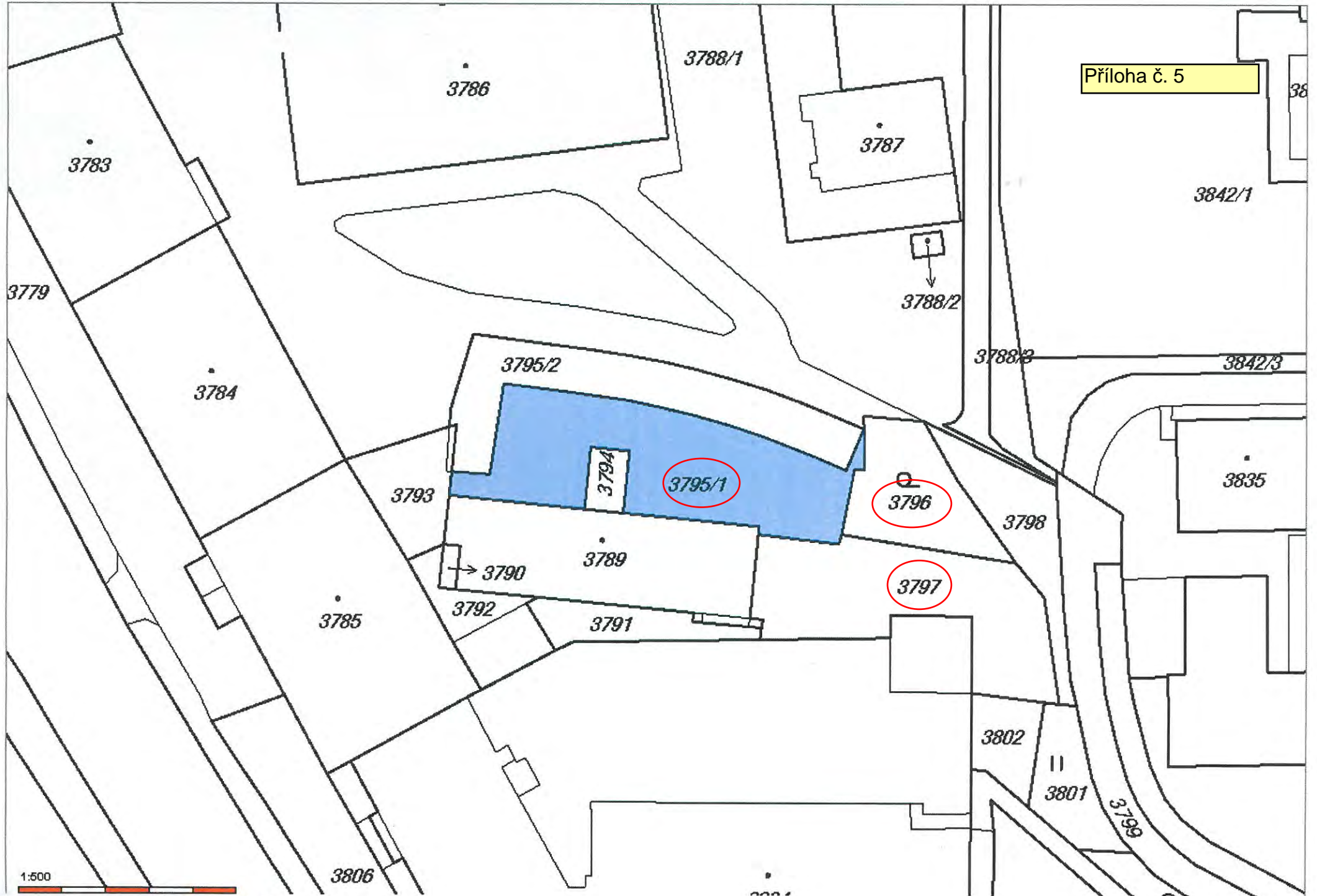

Příloha č. 5

1:500

- f) - Lesní družstvo obcí se sídlem Ronovská 338, 582 22 Přibyslav, zaslalo městu Žďár nad Sázavou k projednání novou Smlouvu o zemědělském pachtu, která nahrazuje Smlouvu nájemní ze dne 28. 4. 2011, kterou přenechávají jednotlivé členské obce LDO Přibyslav – jako propachtovatelé - nemovitosti v jejich podílovém vlastnictví nacházející se na katastrech jednotlivých obcí, k dočasnému užívání do pachtu včetně trvalých porostů a se všemi součástmi na dobu neurčitou pachtýři – LDO Přibyslav a tento se zavazuje za to platit sjednané pachtovné.

Důvody, které k rozhodnutí představenstva LDO Přibyslav o vypracování nové smlouvy vedly jsou:

1. Sjednání stávajících dodatků do jedné smlouvy
2. Aktualizace tabulky s výčtem pronajatých pozemků
3. Implementace ustanovení nového „Občanského zákoníku“, který mění postavení pachtýře oproti nájemci a krom jiného zavádí pojem pacht, pachtýř, propachtovatel a pachtovné, jako náhradu pojmů nájem, nájemce, pronajímatel a nájemné.
4. Snížení nájemného v dodatku č. 1 z 48% na 43% z tržeb za prodané dříví, vzhledem k vytrvalému poklesu cen dříví a obrovskému přebytku dříví na trhu způsobeného následkem vichřic a vleklou kůrovcovou kalamitou. Současně nám významně stoupají náklady jako důsledek nárůstu objemu pěstební činnosti, ale i významným růstem mezd a tarifů vyvolaných nedostatkem pracovních sil.

- Představenstvo LDO Přibyslav novou smlouvu včetně Dodatku č. 1 schválilo na svém zasedání dne 23. 3. 2018 a doporučilo podílnickým obcím její schválení.

Počet stran: 1

Počet příloh: 2

Návrh usnesení: Rada města po projednání schvaluje uzavření Smlouvy o zemědělském pachtu, která nahrazuje Smlouvu nájemní ze dne 28. 4. 2011, kterou přenechávají jednotlivé členské obce LDO Přibyslav se sídlem Ronovská 338, 582 22 Přibyslav, m.j. i město Žďár nad Sázavou jako podílový spoluvlastník nemovitostí s majetkovým podílem 6/710 – jako propachtovatelé - nemovitosti v jejich podílovém vlastnictví, nacházející se na katastrech jednotlivých obcí, k dočasnému užívání do pachtu včetně trvalých porostů a se všemi součástmi na dobu neurčitou pachtýři – LDO Přibyslav se sídlem Ronovská 338, 582 22 Přibyslav a tento se zavazuje za to platit sjednané pachtovné, v předloženém znění.

Rada města schvaluje uzavření Dodatku č. 1 ke Smlouvě pachtovní mezi podílnickými obcemi LDO Přibyslav a Lesním družstvem obcí se sídlem Ronovská 338, 582 22 Přibyslav, předmětem kterého je dohoda o výši pachtovného, v předloženém znění.

(příloha č. 6 a), b)

- Městys Bohdalov**, zastoupený starostou Ing. Arnoštem Judou,
majetkový podíl 23/710, IČ 294004
- Obec Břeží nad Oslavou**, zastoupená starostou Romanem Šiklem,
majetkový podíl 10/710, IČ 00600539
- Obec Budeč**, zastoupená starostou Ing. Jiřím Chalupou,
majetkový podíl 8/710, IČ 00600547
- Městys Česká Bělá**, zastoupený starostkou Alenou Kubátovou,
majetkový podíl 27/710, IČ 00267279
- Městys Havlíčkova Borová**, zastoupený starostou Ing. Alešem Uttendorfským,
majetkový podíl 39/710, IČ 00267431
- Obec Hodíškov**, zastoupená starostkou Miluší Šamlovou,
majetkový podíl 9/710, IČ 00560031
- Obec Jámy**, zastoupená starostou Jiřím Šiklem,
majetkový podíl 20/710, IČ 00842133
- Obec Jitkov**, zastoupená starostou Petrem Kubátem,
majetkový podíl 10/710, IČ 00579866
- Obec Krátká Ves**, zastoupená starostou Jiřím Ondráčkem,
majetkový podíl 12/710, IČ 00267708
- Městys Krucemburk**, zastoupený starostou Mgr. Otto Kohoutem,
majetkový podíl 16/710, IČ 00267716
- Obec Lhotka**, zastoupená starostkou Jaroslavou Kabelkovou,
majetkový podíl 5/710, IČ 00842273
- Obec Malá Losenice**, zastoupená starostou Jaromírem Jonákem,
majetkový podíl 18/710, IČ 00545171
- Obec Matějov**, zastoupená starostou Ing. Jaroslavem Činčerou,
majetkový podíl 30/710, IČ 00600512
- Obec Modlíkov**, zastoupená starostou Milanem Zvolánkem,
majetkový podíl 12/710, IČ 00579963
- Obec Nížkov**, zastoupená starostou Josefem Vlčkem,
majetkový podíl 9/710, IČ 00294870
- Obec Nové Dvory**, zastoupená starostkou Naděždou Šmerousovou,
majetkový podíl 14/710, IČ 00842231
- Město Nové Město na Moravě**, zastoupené starostou Michalem Šmardou,
majetkový podíl 13/710, IČ 00294900
- Městys Nové Veselí**, zastoupený starostou MVDr. Zdeňkem Křivánkem,
majetkový podíl 35/710, IČ 294926
- Obec Obyčtov**, zastoupená starostou Ing. Karlem Strakou,
majetkový podíl 12/710, IČ 00546739
- Obec Olešenka**, zastoupená starostou Zdeňkem Zvolánkem,
majetkový podíl 10/710, IČ 00267970
- Městys Ostrov nad Oslavou**, zastoupený starostkou Danou Homolkovou,
majetkový podíl 23/710, IČ 00295035
- Obec Oudoleň**, zastoupená starostou Ivo Běnou,
majetkový podíl 15/710, IČ 00267996
- Obec Počítky**, zastoupená starostkou Ing. Ivetou Leskourovou,
majetkový podíl 1/710, IČ 00842281
- Obec Pokojov**, zastoupená starostkou Danou Březkovou,
majetkový podíl 5/710, IČ 00599697
- Město Přibyslav**, zastoupené starostou Martinem Kamrádem,
majetkový podíl 88/710, IČ 00268097
- Obec Radňovice**, zastoupená starostou Bc. Josefem Dvořákem,
majetkový podíl 7/710, IČ 00545422
- Obec Radošín**, zastoupená starostkou Mgr. Ivanou Chromou,

majetkový podíl 5/710, IČ 00531847
Obec Rudolec, zastoupená starostkou Danou Pavlasovou,
majetkový podíl 15/710, IČ 0599786
Obec Szomín, zastoupená starostou Ing. Lucií Peškovou,
majetkový podíl 8/710, IČ 00842346
Obec Sirákov, zastoupená starostou Alešem Neubauerem,
majetkový podíl 6/710, IČ 00545279
Obec Sklené, zastoupená starostou Ing. Dušanem Slámou
majetkový podíl 5/710, IČ 00842354
Obec Slavětín, zastoupená starostou Jiřím Stehnem,
majetkový podíl 10/710, IČ 00580082
Obec Sobíňov, zastoupená starostou Milošem Starým,
majetkový podíl 10/710, IČ 00268275
Obec Stříbrné Hory, zastoupená starostkou Janou Pazderkovou,
majetkový podíl 9/710, IČ 00580112
Obec Světnov, zastoupená starostou Pavlem Štefanem,
majetkový podíl 10/710, IČ 00545031
Obec Škrdlovice, zastoupená starostou Ivanem Hořínkem,
majetkový podíl 8/710, IČ 00295540
Obec Újezd, zastoupená starostou Ing. Františkem Kučerou,
majetkový podíl 10/710, IČ 00600555
Obec Vatín, zastoupená starostou Zdeňkem Strakou,
majetkový podíl 9/710, IČ 00842362
Obec Velká Losenice, zastoupená starostou Miloslavem Černým,
majetkový podíl 36/710, IČ 00295655
Obec Vepřová, zastoupená starostkou Romanem Stránským,
majetkový podíl 2/710, IČ 00374440
Městys Vojnův Městec, zastoupený starostou Karlem Malivánkem
majetkový podíl 30/710, IČ 00295761
Město Ždírec nad Doubravou, zastoupené starostou Janem Martincem,
majetkový podíl 30/710, IČ 00268542
Město Žďár nad Sázavou, zastoupené starostkou Mgr. Zdeňkem Navrátilem,
majetkový podíl 6/710, IČ 00295841
Obec Žižkovo Pole, zastoupená starostou Janem Čplem,
majetkový podíl 30/710, IČ 00268569

(dále jen propachtovatelé)

a

Lesní družstvo obcí se sídlem v Příbyslavi, Ronovská 338, PSČ 582 22, IČO 64259773,
zapsané u Krajského obchodního soudu v Hradci Králové, odd. Dr. vložka č. 377,
zastoupené předsedou představenstva městem Ždírec nad Doubravou, které zastupuje starosta města
Jan Martínek a místopředsedou představenstva, městem Příbyslav, které zastupuje starosta města
Martin Kamarád

(dále jen pachtýři)

uzavírají tuto

SMLOUVU O ZEMĚDĚLSKÉM PACHTU

(dle § 2332 a násl. obč. zákoníku),
kterou se nahrazuje smlouva nájemní ze dne 28.4.2011

I.

Úvodní ustanovení

Starostové shora uvedených obcí shodně prohlašují, že uvedené obce jsou podílovými spoluvlastníky všech nemovitostí, uvedených v čl. II. této smlouvy. Jako zástupci propachtovatelů jsou oprávněni přenechat předmět pachtu uvedený v čl. II. do pachtu pachtýři.

II.

Seznam propachtovaných nemovitostí

KATASTR	ČÍSLO P.	PODLOM.	EVIDENCE	VÝMĚRA	DRUH POZEMKU
Březí nad Oslavou	1679		KN	368742	lesní poz.
Březí nad Oslavou	1680		KN	8143	lesní poz.
Březí nad Oslavou	1695		KN	14426	lesní poz.
Březí nad Oslavou	1696		KN	539	lesní poz.
Březí nad Oslavou	1170		KN	28259	lesní poz.
Březí nad Oslavou	1171		KN	199394	lesní poz.
Březí nad Oslavou	1535	8	KN	8	vodní plocha
Březí nad Oslavou	1683		KN	5909	lesní poz.
Březí nad Oslavou	718	1	KN	5236	lesní poz.
Březí nad Oslavou	718	2	KN	941	lesní poz.
Březí nad Oslavou	719		KN	1514	lesní poz.
Březí nad Oslavou	720		KN	4079	lesní poz.
Březí nad Oslavou	352		PK	11	
Havlíčková Borová	1853	1	KN	4750119	lesní poz.
Havlíčková Borová	1853	2	KN	1466	lesní poz.
Havlíčková Borová	1854		KN	370627	lesní poz.
Havlíčková Borová	1855	1	KN	852094	lesní poz.
Havlíčková Borová	1855	2	KN	461116	lesní poz.
Havlíčková Borová	1855	3	KN	5290	lesní poz.
Havlíčková Borová	1864		KN	25310	vodní plocha
Havlíčková Borová	3181	1	KN	2300	lesní poz.
Havlíčková Borová	3181	2	KN	409	lesní poz.
Havlíčková Borová	3181	3	KN	32	lesní poz.
Havlíčková Borová	1853	3	KN	2731	lesní poz.
Havlíčková Borová	1853	8	KN	1381	lesní poz.

Hlinné	657		KN	80839	lesní poz.
Hlinné	739		KN	10223	lesní poz.
Hlinné	740		KN	45	lesní poz.
Hlinné	741		KN	33	lesní poz.
Hlinné	742		KN	63	lesní poz.
Hlinné	827		KN	183710	lesní poz.
Hlinné	832		KN	1982	lesní poz.
Hlinné	842		KN	38663	lesní poz.
Hlinné	845		KN	549	lesní poz.
Hlinné	847		KN	38	lesní poz.
Hlinné	851		KN	196	lesní poz.
Hlinné	857		KN	637	lesní poz.
Hlinné	858		KN	171	lesní poz.
Hlinné	734		KN	246	lesní poz.
Hluboká u Krucemburku	229		KN	12275	lesní poz.
Hluboká u Krucemburku	231		KN	1021	lesní poz.
Hluboká u Krucemburku	234		KN	464	lesní poz.
Hluboká u Krucemburku	273		KN	108	lesní poz.
Hluboká u Krucemburku	232	2	KN	3518	lesní poz.
Hluboká u Krucemburku	275	2	KN	2636	lesní poz.
Hluboká u Krucemburku	235		KN	575	ostat. pl.
Hluboká u Krucemburku	236		KN	2813	ostat. pl.
Hluboká u Krucemburku	238		KN	5078	lesní poz.
Hluboká u Krucemburku	239		KN	148027	vodní plocha
Hluboká u Krucemburku	469	2	KN	701	ostat. pl.
Hluboká u Krucemburku	483		KN	162	vodní plocha
Hluboká u Krucemburku	484		KN	223	vodní plocha
Hluboká u Krucemburku	485		KN	79	vodní plocha
Hluboká u Krucemburku	486		KN	234	vodní plocha
Hluboká u Krucemburku	488		KN	406	vodní plocha
Hluboká u Krucemburku	489		KN	122	vodní plocha
Hodíškov	216		KN	3966	lesní poz.
Hodíškov	218		KN	5386	lesní poz.
Hodíškov	221		KN	928	lesní poz.
Hodíškov	223	3	KN	3350	lesní poz.
Hodíškov	224		KN	63200	lesní poz.
Hodíškov	225		KN	1641	lesní poz.
Hodíškov	261	1	KN	94972	lesní poz.
Hodíškov	262		KN	108	lesní poz.
Hodíškov	263		KN	158	lesní poz.
Hodíškov	264		KN	4717	lesní poz.
Hodíškov	265		KN	9697	lesní poz.
Hodíškov	270	1	KN	4268	lesní poz.
Hodíškov	271		KN	12261	lesní poz.
Hodíškov	366		KN	252	lesní poz.
Hodíškov	375	8	KN	7743	lesní poz.
Hodíškov	377		KN	478	lesní poz.
Hodíškov	436	1	KN	34409	lesní poz.
Hodíškov	436	2	KN	216	lesní poz.
Hodíškov	483	1	KN	194829	lesní poz.
Hodíškov	483	2	KN	1223	lesní poz.
Hodíškov	483	4	KN	8688	lesní poz.

Hodíškov	485	2	KN	14401	lesní poz.
Hodíškov	486		KN	3748	lesní poz.
Hodíškov	544	5	KN	7433	lesní poz.
Hodíškov	555		KN	199626	lesní poz.
Hodíškov	618		KN	7067	lesní poz.
Hodíškov	620		KN	41843	vodní plocha
Hodíškov	674		KN	63481	lesní poz.
Hodíškov	683		KN	88259	lesní poz.
Hodíškov	692		KN	277698	lesní poz.
Hodíškov	743	3	KN	101	vodní plocha
Hodíškov	549	2	KN	222833	lesní poz.
Hodíškov	261	2	KN	1870	lesní poz.
Hodíškov	261	3	KN	323	lesní poz.
Hodíškov	518	1	KN	1146	lesní poz.
Hodíškov	71	14	KN	544	lesní poz.
Hodíškov	71	15	KN	388	lesní poz.
Horní Studenec	360	2	KN	59236	lesní poz.
Jámy	1884	1	KN	1187	lesní poz.
Jámy	1884	2	KN	8082	lesní poz.
Jámy	1885		KN	16167	lesní poz.
Jámy	1896	1	KN	7862	lesní poz.
Jámy	1897		KN	4147	lesní poz.
Jámy	1906		KN	15433	lesní poz.
Jámy	1907	1	KN	268879	lesní poz.
Jámy	1907	2	KN	8582	lesní poz.
Jámy	1908		KN	957	lesní poz.
Jámy	2076	1	KN	20305	lesní poz.
Jámy	2076	3	KN	231	lesní poz.
Jámy	2078	2	KN	1694	lesní poz.
Jámy	2170		KN	2334	lesní poz.
Jámy	2220		KN	22921	lesní poz.
Jámy	2282	1	KN	458845	lesní poz.
Jámy	2282	2	KN	61490	lesní poz.
Jámy	2293		KN	3287	lesní poz.
Jámy	2300		KN	71584	lesní poz.
Jámy	2301		KN	6877	lesní poz.
Jámy	2311		KN	28565	lesní poz.
Jámy	2351		KN	7337	lesní poz.
Jámy	2364		KN	50281	lesní poz.
Jámy	2365	1	KN	386666	lesní poz.
Jámy	2365	2	KN	233	lesní poz.
Jámy	2365	3	KN	1070	lesní poz.
Jámy	2369		KN	493	lesní poz.
Jámy	2401		KN	52058	lesní poz.
Jámy	2504		KN	62901	lesní poz.
Jámy	2527		KN	205329	lesní poz.
Jámy	2616	1	KN	12287	lesní poz.
Jámy	2617		KN	2216	lesní poz.
Jámy	2618	1	KN	90241	lesní poz.
Jámy	2618	2	KN	427	lesní poz.
Jámy	2860		KN	28313	lesní poz.
Jámy	2508	1	KN	3618	lesní poz.

Jámy	2507	1	KN	2921	lesní poz.
Jámy	2507	2	KN	550	lesní poz.
Jámy	2508	2	KN	5271	lesní poz.
Jámy	2508	3	KN	390	lesní poz.
Jámy	2282	7	KN	8541	vodní plocha
Jámy	3003	12	KN	247	vodní plocha
Jiříkovice u Nového Města na M.	417	11	KN	818	lesní poz.
Jiříkovice u Nového Města na M.	419	3	KN	399	lesní poz.
Jiříkovice u Nového Města na M.	472	1	KN	191295	lesní poz.
Jiříkovice u Nového Města na M.	472	16	KN	4050	lesní poz.
Jiříkovice u Nového Města na M.	502	1	KN	1075	lesní poz.
Jiříkovice u Nového Města na M.	507	10	KN	119	lesní poz.
Jiříkovice u Nového Města na M.	507	11	KN	140	lesní poz.
Kohoutov u Ždírcce nad Doubravou	97	1	KN	6704	lesní poz.
Kohoutov u Ždírcce nad Doubravou	103	1	KN	99729	lesní poz.
Kohoutov u Ždírcce nad Doubravou	103	9	KN	1741	lesní poz.
Kohoutov u Ždírcce nad Doubravou	115	1	KN	2233453	lesní poz.
Kotlasy	187	1	KN	98908	lesní poz.
Kotlasy	218	1	KN	16563	lesní poz.
Kotlasy	218	2	KN	151	lesní poz.
Kotlasy	220		KN	409468	lesní poz.
Kotlasy	221		KN	60571	lesní poz.
Krucemburk	1761		KN	428	vodní plocha
Krucemburk	1762		KN	320	vodní plocha
Krucemburk	1763	1	KN	140	vodní plocha
Krucemburk	1763	2	KN	219	vodní plocha
Krucemburk	1764		KN	288	vodní plocha
Krucemburk	1765		KN	201	vodní plocha
Lhotka u Žďáru nad Sázavou	189		KN	5316	lesní poz.
Lhotka u Žďáru nad Sázavou	255	1	KN	30244	lesní poz.
Lhotka u Žďáru nad Sázavou	255	2	KN	1280288	lesní poz.
Lhotka u Žďáru nad Sázavou	255	6	KN	3410	lesní poz.
Lhotka u Žďáru nad Sázavou	255	7	KN	3071	lesní poz.
Lhotka u Žďáru nad Sázavou	255	8	KN	43	lesní poz.
Lhotka u Žďáru nad Sázavou	255	9	KN	107	lesní poz.
Lhotka u Žďáru nad Sázavou	255	15	KN	253	lesní poz.
Lhotka u Žďáru nad Sázavou	320		KN	47605	lesní poz.
Lhotka u Žďáru nad Sázavou	335	1	KN	67679	lesní poz.
Lhotka u Žďáru nad Sázavou	454	41	KN	16	lesní poz.
Lhotka u Žďáru nad Sázavou	537	5	KN	2454	lesní poz.
Lhotka u Žďáru nad Sázavou	537	6	KN	381	lesní poz.
Lhotka u Žďáru nad Sázavou	540	2	KN	757	lesní poz.
Lhotka u Žďáru nad Sázavou	541	1	KN	2549	lesní poz.
Lhotka u Žďáru nad Sázavou	541	2	KN	133	lesní poz.
Lhotka u Žďáru nad Sázavou	541	3	KN	4640	lesní poz.
Lhotka u Žďáru nad Sázavou	543		KN	10753	lesní poz.
Lhotka u Žďáru nad Sázavou	557	4	KN	2909	lesní poz.
Lhotka u Žďáru nad Sázavou	557	5	KN	3311	lesní poz.
Lhotka u Žďáru nad Sázavou	781	5	KN	23	lesní poz.

Město Žďár	8844		KN	24033	vodní plocha
Město Žďár	9750		KN	64600	vodní plocha
Obyčtov	702		KN	13926	lesní poz.
Obyčtov	720		KN	129695	lesní poz.
Obyčtov	807		KN	176388	lesní poz.
Obyčtov	845		KN	90057	lesní poz.
Obyčtov	873		KN	154398	lesní poz.
Obyčtov	1191	1	KN	5198	lesní poz.
Obyčtov	1191	3	KN	1959	lesní poz.
Obyčtov	1193		KN	32150	lesní poz.
Obyčtov	1194	1	KN	7423	lesní poz.
Obyčtov	1198	1	KN	1179	lesní poz.
Obyčtov	1304		KN	960189	lesní poz.
Obyčtov	1312		KN	12509	lesní poz.
Obyčtov	1313		KN	31931	lesní poz.
Obyčtov	1314	1	KN	1672	lesní poz.
Obyčtov	1314	2	KN	1410	lesní poz.
Obyčtov	1323	2	KN	784	lesní poz.
Obyčtov	1335		KN	107340	lesní poz.
Obyčtov	1338		KN	809	lesní poz.
Obyčtov	1339		KN	3057	lesní poz.
Obyčtov	1343		KN	10527	lesní poz.
Obyčtov	1351	1	KN	70300	lesní poz.
Obyčtov	1351	2	KN	8112	lesní poz.
Obyčtov	1 351	6	KN	354	lesní poz.
Obyčtov	1357		KN	2750	lesní poz.
Obyčtov	1359		KN	496	lesní poz.
Obyčtov	1875	1	KN	4775	vodní plocha
Obyčtov	1884		KN	15	vodní plocha
Obyčtov	1885		KN	101	vodní plocha
Obyčtov	1886		KN	40	vodní plocha
Obyčtov	1185	1	KN	33336	lesní poz.
Obyčtov	1354	3	KN	1920	lesní poz.
Obyčtov	1422	4	KN	6937	lesní poz.
Obyčtov	698		KN	4705	lesní poz.
Obyčtov	701		KN	18116	lesní poz.
Obyčtov	703	1	KN	20117	lesní poz.
Obyčtov	703	2	KN	980	lesní poz.
Obyčtov	704	3	KN	925	lesní poz.
Obyčtov	705		KN	417	lesní poz.
Obyčtov	706		KN	2848	lesní poz.
Obyčtov	707		KN	3471	lesní poz.
Obyčtov	708		KN	3776	lesní poz.
Obyčtov	709		KN	442	lesní poz.
Obyčtov	710		KN	83	lesní poz.
Obyčtov	711		KN	361	lesní poz.
Obyčtov	714		KN	1454	lesní poz.
Obyčtov	717		KN	90	lesní poz.
Obyčtov	718		KN	147	lesní poz.
Obyčtov	719		KN	12599	lesní poz.
Obyčtov	1337		KN	496	lesní poz.
Obyčtov	1862	21	KN	13	ostat. pl.

Obyčtov	1862	25	KN	9	ostat. pl.
Obyčtov	814		KN	1211	lesní poz.
Obyčtov	815		KN	16122	lesní poz.
Obyčtov	816	1	KN	6030	lesní poz.
Obyčtov	816	2	KN	2572	lesní poz.
Obyčtov	872		KN	6404	lesní poz.
Ostrov nad Oslavou	1455		KN	2019	ostat. pl.
Ostrov nad Oslavou	1461		KN	398158	lesní poz.
Ostrov nad Oslavou	1719		KN	47087	vodní plocha
Ostrov nad Oslavou	1448	2	KN	414	lesní poz.
Ostrov nad Oslavou	1449		KN	1098	lesní poz.
Ostrov nad Oslavou	1453		KN	3248	lesní poz.
Ostrov nad Oslavou	1452		KN	2687	lesní poz.
Počítky	315		KN	8041	lesní poz.
Počítky	409	5	KN	134	lesní poz.
Počítky	468		KN	4407	lesní poz.
Pokojov	679		KN	11044	lesní poz.
Pokojov	682		KN	5715	lesní poz.
Pokojov	684		KN	8341	lesní poz.
Račín u Polničky	249	1	KN	117	lesní poz.
Račín u Polničky	299	1	KN	2354052	lesní poz.
Račín u Polničky	299	4	KN	6389	lesní poz.
Račín u Polničky	299	6	KN	1406	lesní poz.
Račín u Polničky	299	15	KN	608	lesní poz.
Račín u Polničky	299	16	KN	253	lesní poz.
Račín u Polničky	299	19	KN	7	lesní poz.
Račín u Polničky	300	7	KN	40	vodní plocha
Račín u Polničky	300	9	KN	2363	vodní plocha
Račín u Polničky	302	2	KN	277	lesní poz.
Račín u Polničky	303	1	KN	918	lesní poz.
Račín u Polničky	305		KN	7841	lesní poz.
Račín u Polničky	306		KN	1278	lesní poz.
Račín u Polničky	310	1	KN	1318669	lesní poz.
Račín u Polničky	310	3	KN	25117	lesní poz.
Račín u Polničky	310	4	KN	852	lesní poz.
Račín u Polničky	310	5	KN	635	lesní poz.
Račín u Polničky	311	1	KN	282	lesní poz.
Račín u Polničky	312	4	KN	70	lesní poz.
Račín u Polničky	299	8	KN	43	lesní poz.
Račín u Polničky	299	9	KN	1828	lesní poz.
Račín u Polničky	303	2	KN	79	lesní poz.
Račín u Polničky	299	7	KN	1262	lesní poz.
Račín u Polničky	301		KN	254	lesní poz.
Račín u Polničky	302	1	KN	160	lesní poz.
Račín u Polničky	310	10	KN	134	lesní poz.
Radostín u Vojnova Městce	344	7	KN	387	lesní poz.
Radostín u Vojnova Městce	344	24	KN	29	lesní poz.
Radostín u Vojnova Městce	344	25	KN	227	lesní poz.
Radostín u Vojnova Městce	344	31	KN	96	lesní poz.
Radostín u Vojnova Městce	350		KN	8896	lesní poz.
Radostín u Vojnova Městce	351	2	KN	1069009	lesní poz.
Radostín u Vojnova Městce	351	4	KN	111597	lesní poz.

Radostín u Vojnova Městce	351	5	KN	3852	lesní poz.
Radostín u Vojnova Městce	356	1	KN	12707	lesní poz.
Radostín u Vojnova Městce	356	2	KN	14534	lesní poz.
Radostín u Vojnova Městce	357	1	KN	331	lesní poz.
Radostín u Vojnova Městce	357	2	KN	19929	lesní poz.
Radostín u Vojnova Městce	360	1	KN	97	lesní poz.
Radostín u Vojnova Městce	360	2	KN	709	lesní poz.
Radostín u Vojnova Městce	361		KN	795	lesní poz.
Radostín u Vojnova Městce	362		KN	935	lesní poz.
Radostín u Vojnova Městce	363		KN	1072	lesní poz.
Radostín u Vojnova Městce	364		KN	1018	lesní poz.
Radostín u Vojnova Městce	365		KN	766	lesní poz.
Radostín u Vojnova Městce	366		KN	996	lesní poz.
Radostín u Vojnova Městce	367		KN	1054	lesní poz.
Radostín u Vojnova Městce	368		KN	4661	lesní poz.
Radostín u Vojnova Městce	369		KN	683	lesní poz.
Radostín u Vojnova Městce	370		KN	2536	lesní poz.
Radostín u Vojnova Městce	371		KN	3327	lesní poz.
Radostín u Vojnova Městce	372		KN	3097	lesní poz.
Radostín u Vojnova Městce	373		KN	3100	lesní poz.
Radostín u Vojnova Městce	374		KN	3082	lesní poz.
Radostín u Vojnova Městce	375		KN	3402	lesní poz.
Radostín u Vojnova Městce	376		KN	3039	lesní poz.
Radostín u Vojnova Městce	377		KN	281	lesní poz.
Radostín u Vojnova Městce	378		KN	3611	lesní poz.
Radostín u Vojnova Městce	380		KN	68	lesní poz.
Radostín u Vojnova Městce	382	1	KN	56200	lesní poz.
Radostín u Vojnova Městce	382	2	KN	3759	lesní poz.
Radostín u Vojnova Městce	382	3	KN	2097	lesní poz.
Radostín u Vojnova Městce	383		KN	119	lesní poz.
Radostín u Vojnova Městce	384		KN	4906	lesní poz.
Radostín u Vojnova Městce	385		KN	3453	lesní poz.
Radostín u Vojnova Městce	387	1	KN	5711	lesní poz.
Radostín u Vojnova Městce	387	2	KN	6866	lesní poz.
Radostín u Vojnova Městce	389	1	KN	5927	travní plocha
Radostín u Vojnova Městce	389	4	KN	9064	lesní poz.
Radostín u Vojnova Městce	389	5	KN	4737	lesní poz.
Radostín u Vojnova Městce	390	1	KN	7010	lesní poz.
Radostín u Vojnova Městce	390	2	KN	16451	lesní poz.
Radostín u Vojnova Městce	393		KN	9668	lesní poz.
Radostín u Vojnova Městce	394		KN	3352	lesní poz.
Radostín u Vojnova Městce	395		KN	3705	lesní poz.
Radostín u Vojnova Městce	396	4	KN	2052	lesní poz.
Radostín u Vojnova Městce	396	6	KN	2435	lesní poz.
Radostín u Vojnova Městce	397	2	KN	3837	lesní poz.
Radostín u Vojnova Městce	397	7	KN	1500	lesní poz.
Radostín u Vojnova Městce	399	1	KN	9680	lesní poz.
Radostín u Vojnova Městce	399	2	KN	2409	lesní poz.
Radostín u Vojnova Městce	400	2	KN	4176	lesní poz.
Radostín u Vojnova Městce	400	3	KN	6190	lesní poz.
Radostín u Vojnova Městce	401	5	KN	5602	lesní poz.
Radostín u Vojnova Městce	402	1	KN	5114	lesní poz.

Radostín u Vojnova Městce	402	2	KN	822	lesní poz.
Radostín u Vojnova Městce	402	3	KN	3790	lesní poz.
Radostín u Vojnova Městce	402	4	KN	8524	lesní poz.
Radostín u Vojnova Městce	402	5	KN	14300	lesní poz.
Radostín u Vojnova Městce	402	6	KN	7757	lesní poz.
Radostín u Vojnova Městce	402	7	KN	8296	lesní poz.
Radostín u Vojnova Městce	402	8	KN	5135	lesní poz.
Radostín u Vojnova Městce	403		KN	11355	lesní poz.
Radostín u Vojnova Městce	404		KN	7042	lesní poz.
Radostín u Vojnova Městce	406	1	KN	1262	lesní poz.
Radostín u Vojnova Městce	406	3	KN	18082	lesní poz.
Radostín u Vojnova Městce	406	4	KN	300	lesní poz.
Radostín u Vojnova Městce	408		KN	6864	lesní poz.
Radostín u Vojnova Městce	409		KN	4550	lesní poz.
Radostín u Vojnova Městce	410	1	KN	3406	lesní poz.
Radostín u Vojnova Městce	410	2	KN	1744	lesní poz.
Radostín u Vojnova Městce	411		KN	4812	lesní poz.
Radostín u Vojnova Městce	413		KN	6093	lesní poz.
Radostín u Vojnova Městce	414		KN	4999	lesní poz.
Radostín u Vojnova Městce	415	1	KN	4029	lesní poz.
Radostín u Vojnova Městce	415	2	KN	4003	lesní poz.
Radostín u Vojnova Městce	415	3	KN	269	lesní poz.
Radostín u Vojnova Městce	416		KN	10106	lesní poz.
Radostín u Vojnova Městce	419		KN	5557	lesní poz.
Radostín u Vojnova Městce	421	1	KN	19385	lesní poz.
Radostín u Vojnova Městce	421	3	KN	3835	lesní poz.
Radostín u Vojnova Městce	422		KN	2992	lesní poz.
Radostín u Vojnova Městce	423		KN	13858	lesní poz.
Radostín u Vojnova Městce	428		KN	2172	lesní poz.
Radostín u Vojnova Městce	429		KN	2503	lesní poz.
Radostín u Vojnova Městce	430		KN	1755	lesní poz.
Radostín u Vojnova Městce	431	1	KN	1708	lesní poz.
Radostín u Vojnova Městce	431	2	KN	795	lesní poz.
Radostín u Vojnova Městce	432	1	KN	1291	lesní poz.
Radostín u Vojnova Městce	432	2	KN	1104	lesní poz.
Radostín u Vojnova Městce	433	1	KN	1158	lesní poz.
Radostín u Vojnova Městce	433	2	KN	1342	lesní poz.
Radostín u Vojnova Městce	434	1	KN	1705	lesní poz.
Radostín u Vojnova Městce	434	2	KN	939	lesní poz.
Radostín u Vojnova Městce	435	1	KN	460	lesní poz.
Radostín u Vojnova Městce	435	2	KN	1565	lesní poz.
Radostín u Vojnova Městce	436		KN	2061	lesní poz.
Radostín u Vojnova Městce	437	1	KN	3249	lesní poz.
Radostín u Vojnova Městce	437	2	KN	9652	lesní poz.
Radostín u Vojnova Městce	437	3	KN	9343	lesní poz.
Radostín u Vojnova Městce	437	4	KN	8806	lesní poz.
Radostín u Vojnova Městce	437	8	KN	658866	lesní poz.
Radostín u Vojnova Městce	438	1	KN	2446	lesní poz.
Radostín u Vojnova Městce	438	3	KN	4080	lesní poz.
Radostín u Vojnova Městce	438	8	KN	281321	lesní poz.
Radostín u Vojnova Městce	438	10	KN	776633	lesní poz.
Radostín u Vojnova Městce	438	11	KN	1796	lesní poz.

Radostín u Vojnova Městce	438	12	KN	3848	lesní poz.
Radostín u Vojnova Městce	438	13	KN	6698	lesní poz.
Radostín u Vojnova Městce	438	14	KN	5944	lesní poz.
Radostín u Vojnova Městce	438	15	KN	2880	lesní poz.
Radostín u Vojnova Městce	438	16	KN	3607	lesní poz.
Radostín u Vojnova Městce	438	17	KN	9667	lesní poz.
Radostín u Vojnova Městce	438	18	KN	2325	lesní poz.
Radostín u Vojnova Městce	438	19	KN	2199	lesní poz.
Radostín u Vojnova Městce	438	20	KN	2986	lesní poz.
Radostín u Vojnova Městce	438	21	KN	3194	lesní poz.
Radostín u Vojnova Městce	438	22	KN	4687	lesní poz.
Radostín u Vojnova Městce	438	23	KN	2054	lesní poz.
Radostín u Vojnova Městce	438	24	KN	2753	lesní poz.
Radostín u Vojnova Městce	438	25	KN	10989	lesní poz.
Radostín u Vojnova Městce	438	26	KN	6960	lesní poz.
Radostín u Vojnova Městce	438	27	KN	4634	lesní poz.
Radostín u Vojnova Městce	438	28	KN	6277	lesní poz.
Radostín u Vojnova Městce	438	29	KN	2969	lesní poz.
Radostín u Vojnova Městce	438	30	KN	1077172	lesní poz.
Radostín u Vojnova Městce	439		KN	4550	lesní poz.
Radostín u Vojnova Městce	440		KN	2514	lesní poz.
Radostín u Vojnova Městce	441		KN	6208	lesní poz.
Radostín u Vojnova Městce	445	2	KN	1075	lesní poz.
Radostín u Vojnova Městce	446		KN	3111	lesní poz.
Radostín u Vojnova Městce	447		KN	6463	lesní poz.
Radostín u Vojnova Městce	448	1	KN	2968	lesní poz.
Radostín u Vojnova Městce	448	2	KN	27164	lesní poz.
Radostín u Vojnova Městce	448	3	KN	4494	lesní poz.
Radostín u Vojnova Městce	448	4	KN	6752	lesní poz.
Radostín u Vojnova Městce	448	5	KN	8049	lesní poz.
Radostín u Vojnova Městce	449		KN	349	lesní poz.
Radostín u Vojnova Městce	450		KN	1636	lesní poz.
Radostín u Vojnova Městce	451		KN	1320	lesní poz.
Radostín u Vojnova Městce	452		KN	730	lesní poz.
Radostín u Vojnova Městce	453		KN	212	lesní poz.
Radostín u Vojnova Městce	454		KN	2622	lesní poz.
Radostín u Vojnova Městce	455		KN	3435	lesní poz.
Radostín u Vojnova Městce	456		KN	331	lesní poz.
Radostín u Vojnova Městce	457		KN	327	lesní poz.
Radostín u Vojnova Městce	458		KN	1744	lesní poz.
Radostín u Vojnova Městce	459		KN	2018	lesní poz.
Radostín u Vojnova Městce	460		KN	745	lesní poz.
Radostín u Vojnova Městce	461		KN	1773	lesní poz.
Radostín u Vojnova Městce	462		KN	1147	lesní poz.
Radostín u Vojnova Městce	463		KN	5256	lesní poz.
Radostín u Vojnova Městce	464		KN	2885	lesní poz.
Radostín u Vojnova Městce	465		KN	3118	lesní poz.
Radostín u Vojnova Městce	466		KN	3315	lesní poz.
Radostín u Vojnova Městce	467		KN	11189	lesní poz.
Radostín u Vojnova Městce	468	1	KN	3110	lesní poz.
Radostín u Vojnova Městce	468	2	KN	4940	lesní poz.
Radostín u Vojnova Městce	469		KN	8711	lesní poz.

Radostín u Vojnova Městce	471		KN	32546	lesní poz.
Radostín u Vojnova Městce	484	7	KN	188	lesní poz.
Radostín u Vojnova Městce	484	8	KN	51	lesní poz.
Sazomín	143		KN	24691	lesní poz.
Sazomín	489		KN	137	lesní poz.
Sazomín	495	2	KN	11020	lesní poz.
Sazomín	507		KN	1165	lesní poz.
Sazomín	513		KN	142415	lesní poz.
Sazomín	572		KN	11131	lesní poz.
Sazomín	744	2	KN	304	vodní plocha
Sazomín	744	5	KN	792	vodní plocha
Sazomín	487		KN	1063783	lesní poz.
Sazomín	540	2	KN	5733	lesní poz.
Sklené u Žďáru nad Sázavou	st. 74		KN	88	zast. pl.
Sklené u Žďáru nad Sázavou	148		KN	16397	lesní poz.
Sklené u Žďáru nad Sázavou	365		KN	9214	lesní poz.
Sklené u Žďáru nad Sázavou	368	6	KN	4113	lesní poz.
Sklené u Žďáru nad Sázavou	368	7	KN	4197	lesní poz.
Sklené u Žďáru nad Sázavou	368	8	KN	4282	lesní poz.
Sklené u Žďáru nad Sázavou	380	2	KN	1459	lesní poz.
Sklené u Žďáru nad Sázavou	381	3	KN	1638	lesní poz.
Sklené u Žďáru nad Sázavou	391	1	KN	9509	lesní poz.
Sklené u Žďáru nad Sázavou	393	6	KN	455701	lesní poz.
Sklené u Žďáru nad Sázavou	394	1	KN	406407	lesní poz.
Sklené u Žďáru nad Sázavou	400	1	KN	586567	lesní poz.
Sklené u Žďáru nad Sázavou	400	2	KN	488222	lesní poz.
Sklené u Žďáru nad Sázavou	428		KN	252	lesní poz.
Sklené u Žďáru nad Sázavou	429	1	KN	444466	lesní poz.
Sklené u Žďáru nad Sázavou	451		KN	50464	lesní poz.
Sklené u Žďáru nad Sázavou	454	1	KN	971014	lesní poz.
Sklené u Žďáru nad Sázavou	454	2	KN	2222693	lesní poz.
Sklené u Žďáru nad Sázavou	454	3	KN	1633	lesní poz.
Sklené u Žďáru nad Sázavou	454	4	KN	342609	lesní poz.
Sklené u Žďáru nad Sázavou	454	5	KN	39008	lesní poz.
Sklené u Žďáru nad Sázavou	454	6	KN	22314	lesní poz.
Sklené u Žďáru nad Sázavou	308	1	KN	1628	lesní poz.
Sklené u Žďáru nad Sázavou	308	2	KN	909	lesní poz.
Sklené u Žďáru nad Sázavou	334	4	KN	3400	lesní poz.
Sklené u Žďáru nad Sázavou	450	1	KN	3732	lesní poz.
Sklené u Žďáru nad Sázavou	450	2	KN	5130	lesní poz.
Sklené u Žďáru nad Sázavou	450	3	KN	3770	lesní poz.
Sklené u Žďáru nad Sázavou	454	7	KN	1701	vodní pl. rybník
Sklené u Žďáru nad Sázavou	st. 130		KN	1012	zast. pl.
Sklené u Žďáru nad Sázavou	448	1	KN	4035	lesní poz.
Sklené u Žďáru nad Sázavou	448	2	KN	2453	lesní poz.
Slavkovice	457		KN	579	lesní poz.
Slavkovice	639	9	KN	116950	lesní poz.
Slavkovice	641	5	KN	39	ostat. pl.
Staré Ransko	3	6	KN	511	lesní poz.
Staré Ransko	5	3	KN	371	lesní poz.
Staré Ransko	5	4	KN	189	lesní poz.
Staré Ransko	5	5	KN	236	lesní poz.

Staré Ransko	12	1	KN	1147	lesní poz.
Staré Ransko	12	6	KN	36	lesní poz.
Staré Ransko	14	5	KN	7527	lesní poz.
Staré Ransko	21	1	KN	498213	vodní plocha
Staré Ransko	24		KN	9350	lesní poz.
Staré Ransko	25		KN	1834	lesní poz.
Staré Ransko	26		KN	2436	ostat. pl.
Staré Ransko	27	10	KN	10157	lesní poz.
Staré Ransko	35		KN	68	travní plocha
Staré Ransko	36	3	KN	974	ostat. pl.
Staré Ransko	38	9	KN	533	lesní poz.
Staré Ransko	42	1	KN	9357	lesní poz.
Staré Ransko	288		KN	117	travní plocha
Staré Ransko	289		KN	7805	travní plocha
Staré Ransko	290	7	KN	5615	travní plocha
Staré Ransko	305	1	KN	76256	vodní plocha
Staré Ransko	391		KN	7547	lesní poz.
Staré Ransko	393	3	KN	176	lesní poz.
Staré Ransko	399	3	KN	95	lesní poz.
Staré Ransko	407	2	KN	749	lesní poz.
Staré Ransko	409	1	KN	6607351	lesní poz.
Staré Ransko	409	3	KN	2424596	lesní poz.
Staré Ransko	409	4	KN	164	lesní poz.
Staré Ransko	409	5	KN	17907	lesní poz.
Staré Ransko	409	7	KN	14466	lesní poz.
Staré Ransko	409	8	KN	2342	lesní poz.
Staré Ransko	409	9	KN	1057	lesní poz.
Staré Ransko	411	1	KN	42812	lesní poz.
Staré Ransko	411	2	KN	5391	lesní poz.
Staré Ransko	411	3	KN	164	lesní poz.
Staré Ransko	411	4	KN	131	lesní poz.
Staré Ransko	411	5	KN	549	lesní poz.
Staré Ransko	411	6	KN	256	lesní poz.
Staré Ransko	411	7	KN	262	ostat. pl.
Staré Ransko	411	9	KN	280	lesní poz.
Staré Ransko	411	10	KN	78	lesní poz.
Staré Ransko	411	11	KN	1265	lesní poz.
Staré Ransko	411	12	KN	4592	lesní poz.
Staré Ransko	411	13	KN	138	lesní poz.
Staré Ransko	412	1	KN	2962496	lesní poz.
Staré Ransko	412	2	KN	560	lesní poz.
Staré Ransko	412	3	KN	22519	lesní poz.
Staré Ransko	412	4	KN	1815	lesní poz.
Staré Ransko	412	6	KN	52	lesní poz.
Staré Ransko	412	7	KN	54	lesní poz.
Staré Ransko	412	8	KN	18	lesní poz.
Staré Ransko	412	9	KN	6	lesní poz.
Staré Ransko	412	10	KN	285	lesní poz.
Staré Ransko	412	11	KN	19	lesní poz.
Staré Ransko	412	12	KN	405	lesní poz.
Staré Ransko	412	13	KN	125	lesní poz.
Staré Ransko	412	14	KN	142	lesní poz.

Staré Ransko	412	16	KN	74	lesní poz.
Staré Ransko	412	17	KN	57	lesní poz.
Staré Ransko	412	18	KN	57	lesní poz.
Staré Ransko	412	19	KN	43	lesní poz.
Staré Ransko	412	20	KN	27	lesní poz.
Staré Ransko	412	22	KN	34	lesní poz.
Staré Ransko	412	23	KN	18071	lesní poz.
Staré Ransko	413		KN	1437	lesní poz.
Staré Ransko	414		KN	277	lesní poz.
Staré Ransko	417		KN	3676	lesní poz.
Staré Ransko	419	1	KN	399	lesní poz.
Staré Ransko	419	2	KN	65	lesní poz.
Staré Ransko	422		KN	698	lesní poz.
Staré Ransko	423		KN	270	lesní poz.
Staré Ransko	428		KN	29888	lesní poz.
Staré Ransko	450	7	KN	588	ostat. pl.
Staré Ransko	450	8	KN	2606	ostat. pl.
Staré Ransko	464	1	KN	2203	lesní poz.
Staré Ransko	464	2	KN	431	lesní poz.
Staré Ransko	467	1	KN	696	vodní plocha
Staré Ransko	468		KN	1352	vodní plocha
Staré Ransko	471	1	KN	681	vodní plocha
Staré Ransko	473	1	KN	1278	vodní plocha
Staré Ransko	479		KN	406	vodní plocha
Staré Ransko	480		KN	14358	travní plocha
Staré Ransko	1		KN	6700	lesní poz.
Staré Ransko	21	2	KN	143831	vodní plocha
Staré Ransko	22		KN	518	travní plocha
Staré Ransko	st. 268		KN	654	zast. pl.
Staré Ransko	st.276		KN	35	zast. pl.
Suky	1185	2	KN	760	lesní poz.
Suky	1191	5	KN	1650	orná půda
Světnov	751	2	KN	398	lesní poz.
Světnov	757	5	KN	67	lesní poz.
Světnov	758	8	KN	413	lesní poz.
Světnov	791		KN	113682	lesní poz.
Světnov	792		KN	3165	lesní poz.
Světnov	793		KN	3196	lesní poz.
Světnov	794		KN	10770	lesní poz.
Světnov	795		KN	4090	lesní poz.
Světnov	798	2	KN	535	lesní poz.
Světnov	879	1	KN	34165	lesní poz.
Světnov	885	2	KN	199	travní plocha
Světnov	890		KN	1114	lesní poz.
Světnov	891	1	KN	125788	lesní poz.
Světnov	891	4	KN	27	lesní poz.
Světnov	920	2	KN	95	lesní poz.
Světnov	920	3	KN	44	lesní poz.
Světnov	920	4	KN	169	lesní poz.
Světnov	944	4	KN	72	lesní poz.
Světnov	944	5	KN	235	lesní poz.
Světnov	947	1	KN	86476	lesní poz.

Světnov	1000	13	KN	52	lesní poz.
Světnov	1005	1	KN	273	ostat. pl.
Světnov	1010	6	KN	357680	lesní poz.
Světnov	1011		KN	34880	lesní poz.
Světnov	1012	78	KN	271	vodní plocha
Světnov	1013	4	KN	985	lesní poz.
Světnov	1013	5	KN	403	lesní poz.
Světnov	1013	6	KN	191	lesní poz.
Světnov	1014		KN	696	lesní poz.
Světnov	1016	20	KN	1400	lesní poz.
Světnov	1016	21	KN	1103368	lesní poz.
Světnov	1016	22	KN	92	lesní poz.
Světnov	1016	23	KN	115	lesní poz.
Světnov	1016	31	KN	401	lesní poz.
Světnov	1017		KN	3877	lesní poz.
Světnov	1018	10	KN	535	lesní poz.
Světnov	1025	1	KN	88035	lesní poz.
Světnov	1039	1	KN	179	lesní poz.
Světnov	1040	7	KN	60373	lesní poz.
Světnov	1041	3	KN	55635	lesní poz.
Světnov	1041	11	KN	574	lesní poz.
Světnov	1041	21	KN	56414	lesní poz.
Světnov	1041	22	KN	20	lesní poz.
Světnov	1041	23	KN	1583	lesní poz.
Světnov	1041	24	KN	70	lesní poz.
Světnov	1041	25	KN	140	lesní poz.
Světnov	1041	26	KN	619	lesní poz.
Světnov	1041	27	KN	115	lesní poz.
Světnov	1041	28	KN	137	lesní poz.
Světnov	1041	29	KN	46	lesní poz.
Světnov	1041	30	KN	18	lesní poz.
Světnov	1041	31	KN	15	lesní poz.
Světnov	1041	32	KN	160	lesní poz.
Světnov	1041	33	KN	127	lesní poz.
Světnov	1041	34	KN	26	lesní poz.
Světnov	1041	35	KN	35	lesní poz.
Světnov	1041	36	KN	17	lesní poz.
Světnov	1041	37	KN	151	lesní poz.
Světnov	1041	38	KN	86	lesní poz.
Světnov	1041	45	KN	3688	lesní poz.
Světnov	1041	46	KN	174	lesní poz.
Světnov	1051	7	KN	24	ostat. pl.
Světnov	1052	14	KN	77	travní plocha
Světnov	1052	16	KN	307	lesní poz.
Světnov	1053	6	KN	383	lesní poz.
Světnov	1053	7	KN	157	lesní poz.
Světnov	1062	6	KN	30	travní plocha
Světnov	1065	29	KN	82	vodní plocha
Světnov	1065	30	KN	229	vodní plocha
Světnov	1069		KN	52149	lesní poz.
Světnov	1098		KN	10	lesní poz.
Světnov	1101		KN	4	lesní poz.

Světnov	1104		KN	8	lesní poz.
Světnov	1107	1	KN	54743	lesní poz.
Světnov	1107	4	KN	35	lesní poz.
Světnov	1016	19	KN	5859	lesní poz.
Škrdlovice	511		KN	151307	lesní poz.
Újezd u Žďáru nad Sázavou	3589		KN	1043741	lesní poz.
Újezd u Žďáru nad Sázavou	3590		KN	387655	lesní poz.
Újezd u Žďáru nad Sázavou	3598		KN	1354	lesní poz.
Újezd u Žďáru nad Sázavou	3603		KN	26060	lesní poz.
Újezd u Žďáru nad Sázavou	3604		KN	18563	lesní poz.
Újezd u Žďáru nad Sázavou	3609		KN	5239	lesní poz.
Újezd u Žďáru nad Sázavou	3612		KN	563	lesní poz.
Újezd u Žďáru nad Sázavou	3616		KN	132103	lesní poz.
Újezd u Žďáru nad Sázavou	3629		KN	144994	lesní poz.
Újezd u Žďáru nad Sázavou	3630		KN	515	lesní poz.
Újezd u Žďáru nad Sázavou	3631		KN	128	lesní poz.
Újezd u Žďáru nad Sázavou	3638		KN	2296	lesní poz.
Újezd u Žďáru nad Sázavou	3639		KN	357375	lesní poz.
Újezd u Žďáru nad Sázavou	3641		KN	545687	lesní poz.
Újezd u Žďáru nad Sázavou	3643		KN	88934	lesní poz.
Újezd u Žďáru nad Sázavou	3015		KN	1171	lesní poz.
Újezd u Žďáru nad Sázavou	3016		KN	538	lesní poz.
Újezd u Žďáru nad Sázavou	3017		KN	114305	lesní poz.
Újezd u Žďáru nad Sázavou	3431		KN	1346	lesní poz.
Újezd u Žďáru nad Sázavou	3434		KN	20	lesní poz.
Újezd u Žďáru nad Sázavou	3437		KN	452	lesní poz.
Újezd u Žďáru nad Sázavou	3439		KN	3389	lesní poz.
Újezd u Žďáru nad Sázavou	3567		KN	5074	lesní poz.
Újezd u Žďáru nad Sázavou	3583		KN	999	lesní poz.
Újezd u Žďáru nad Sázavou	3584		KN	1775	lesní poz.
Újezd u Žďáru nad Sázavou	3593		KN	3827	lesní poz.
Újezd u Žďáru nad Sázavou	3599		KN	7913	lesní poz.
Újezd u Žďáru nad Sázavou	3611		KN	2036	lesní poz.
Újezd u Žďáru nad Sázavou	3440		KN	311	lesní poz.
Újezd u Žďáru nad Sázavou	3618		KN	1006	lesní poz.
Újezd u Žďáru nad Sázavou	3619		KN	939	lesní poz.
Újezd u Žďáru nad Sázavou	3621		KN	596	lesní poz.
Újezd u Žďáru nad Sázavou	3622		KN	343	lesní poz.
Újezd u Žďáru nad Sázavou	3632		KN	21569	lesní poz.
Újezd u Žďáru nad Sázavou	3139		KN	9434	lesní poz.
Újezd u Žďáru nad Sázavou	3454		KN	4185	lesní poz.
Újezd u Žďáru nad Sázavou	3544		KN	2343	lesní poz.
Újezd u Žďáru nad Sázavou	3569		KN	2812	lesní poz.
Újezd u Žďáru nad Sázavou	3570		KN	1163	lesní poz.
Újezd u Žďáru nad Sázavou	3571		KN	1146	lesní poz.
Újezd u Žďáru nad Sázavou	3572		KN	416	lesní poz.
Újezd u Žďáru nad Sázavou	3573		KN	3184	lesní poz.
Újezd u Žďáru nad Sázavou	3576		KN	1289	lesní poz.
Újezd u Žďáru nad Sázavou	3579		KN	1422	lesní poz.
Újezd u Žďáru nad Sázavou	3606		KN	212	lesní poz.
Újezd u Žďáru nad Sázavou	3557		KN	268	lesní poz.
Vatín	270		KN	4528	vodní plocha

Vatín	407	1	KN	89808	lesní poz.
Vatín	597		KN	266	lesní poz.
Vatín	407	2	KN	157630	lesní poz.
Vepřová	142	12	KN	1974	lesní poz.
Vepřová	1633	20	KN	2465	lesní poz.
Vepřová	1633	22	KN	1622	lesní poz.
Vepřová	1640	1	KN	276405	lesní poz.
Vepřová	1648	1	KN	1166867	lesní poz.
Vepřová	1649		KN	6918	lesní poz.
Vepřová	1767	3	KN	1185705	lesní poz.
Vepřová	1875		KN	860	vodní plocha
Vepřová	1876		KN	1172	vodní plocha
Vepřová	1640	2	KN	2363	lesní poz.
Vepřová	1768	1	KN	383812	lesní poz.
Vepřová	1768	2	KN	10902	lesní poz.
Vepřová	1884	2	KN	1382	vodní plocha
Vepřová	1648	3	KN	1441	lesní poz.
Vepřová	1648	4	KN	1147	vodní plocha
Vepřová	1648	5	KN	588	vodní plocha
Vepřová	st. 200		KN	562	zast. pl.
Veselíčko u Žďáru nad Sázavou	843	1	KN	136950	lesní poz.
Veselíčko u Žďáru nad Sázavou	843	2	KN	21927	lesní poz.
Veselíčko u Žďáru nad Sázavou	844		KN	5027	lesní poz.
Veselíčko u Žďáru nad Sázavou	1068		KN	26114	lesní poz.
Veselíčko u Žďáru nad Sázavou	1069	1	KN	39147	lesní poz.
Veselíčko u Žďáru nad Sázavou	1069	2	KN	534	lesní poz.
Veselíčko u Žďáru nad Sázavou	1260		KN	2708	vodní plocha
Veselíčko u Žďáru nad Sázavou	1372	1	KN	21836	lesní poz.
Veselíčko u Žďáru nad Sázavou	1372	2	KN	25569	lesní poz.
Veselíčko u Žďáru nad Sázavou	1482	2	KN	2817	lesní poz.
Veselíčko u Žďáru nad Sázavou	1491		KN	122	lesní poz.
Veselíčko u Žďáru nad Sázavou	1503		KN	2003	lesní poz.
Veselíčko u Žďáru nad Sázavou	1511		KN	644	lesní poz.
Veselíčko u Žďáru nad Sázavou	1519		KN	2331	lesní poz.
Veselíčko u Žďáru nad Sázavou	1528		KN	7265	lesní poz.
Veselíčko u Žďáru nad Sázavou	1542	1	KN	511	lesní poz.
Veselíčko u Žďáru nad Sázavou	1542	2	KN	46	lesní poz.
Veselíčko u Žďáru nad Sázavou	1546	1	KN	450	lesní poz.
Veselíčko u Žďáru nad Sázavou	1546	2	KN	58	lesní poz.
Veselíčko u Žďáru nad Sázavou	1548	2	KN	136	lesní poz.
Veselíčko u Žďáru nad Sázavou	1550	1	KN	1658	lesní poz.
Veselíčko u Žďáru nad Sázavou	1551	1	KN	407	lesní poz.
Veselíčko u Žďáru nad Sázavou	1551	2	KN	16	lesní poz.
Veselíčko u Žďáru nad Sázavou	1552		KN	101	lesní poz.
Veselíčko u Žďáru nad Sázavou	1555		KN	2742	lesní poz.
Veselíčko u Žďáru nad Sázavou	1557	2	KN	20	lesní poz.
Veselíčko u Žďáru nad Sázavou	1567		KN	25474	lesní poz.
Veselíčko u Žďáru nad Sázavou	1568	1	KN	769836	lesní poz.
Veselíčko u Žďáru nad Sázavou	1568	3	KN	156	lesní poz.
Veselíčko u Žďáru nad Sázavou	851		KN	1842	lesní poz.
Veselíčko u Žďáru nad Sázavou	1516		KN	665	lesní poz.
Veselíčko u Žďáru nad Sázavou	1517		KN	1590	lesní poz.

Veselíčko u Žďáru nad Sázavou	1526		KN	1378	lesní poz.
Veselíčko u Žďáru nad Sázavou	1527		KN	759	lesní poz.
Vlachovice u Rokytna	483	21	KN	29	lesní poz.
Vlachovice u Rokytna	483	22	KN	41	lesní poz.
Vlachovice u Rokytna	483	23	KN	491	lesní poz.
Vlachovice u Rokytna	483	24	KN	79	lesní poz.
Vlachovice u Rokytna	484	9	KN	138	lesní poz.
Vlachovice u Rokytna	484	12	KN	1157	lesní poz.
Vojnův Městec	1012	1	KN	164278	vodní plocha
Vojnův Městec	1033		KN	2415	ostat. pl.
Vysoké	231	9	KN	218546	lesní poz.
Vysoké	233	1	KN	13312	lesní poz.
Vysoké	236	2	KN	51	travní plocha
Vysoké	237	1	KN	2529	lesní poz.
Vysoké	240	4	KN	14172	lesní poz.
Vysoké	246	5	KN	14873	lesní poz.
Vysoké	246	6	KN	38125	lesní poz.
Vysoké	246	7	KN	2208	lesní poz.
Vysoké	246	8	KN	334285	lesní poz.
Vysoké	246	9	KN	2165	lesní poz.
Vysoké	249	8	KN	32105	lesní poz.
Vysoké	249	9	KN	124	lesní poz.
Vysoké	251	1	KN	38025	lesní poz.
Vysoké	270	3	KN	217460	lesní poz.
Vysoké	270	4	KN	2624	lesní poz.
Ždírec nad Doubravou	819	1	KN	151	lesní poz.
Ždírec nad Doubravou	891	17	KN	138	travní plocha
Ždírec nad Doubravou	898	2	KN	3402	lesní poz.
Ždírec nad Doubravou	898	4	KN	2809	lesní poz.
Ždírec nad Doubravou	898	5	KN	4279	lesní poz.
Ždírec nad Doubravou	900	5	KN	115	lesní poz.
Ždírec nad Doubravou	929	29	KN	48	vodní plocha
Ždírec nad Doubravou	929	30	KN	56	vodní plocha
Ždírec nad Doubravou	938	21	KN	345	vodní plocha
Ždírec nad Doubravou	841	24	KN	141	travní plocha
Ždírec nad Doubravou	832	1	KN	4923	lesní poz.

III. Účel pachtu

1. Obce shora uvedené jako propachtovatelé, zastoupené starosty obcí, přenechávají touto smlouvou nemovitosti uvedené v čl. II. této smlouvy pachtýři k dočasnému užívání a požívání a pachtýř tyto nemovitosti (dále též jen „propachtované nemovitosti“) jako předmět pachtu od uvedených obcí přebírá do pachtu včetně trvalých porostů a se všemi součástmi jako jsou drobné stavby, vodní zdroje a studánky, komunikace, včetně konstrukce vozovky, podélných a příčných objektů na nich, vodních ploch, drobných vodních děl, meliorací, mysliveckých zařízení apod. a zavazuje se za to platit sjednané pachtovné.

2. Propachtované nemovitosti je pachtýř oprávněn užívat a požívat ke své činnosti související s předmětem podnikání dle jeho oprávnění za podmínek stanovených touto smlouvou a obecně závaznými právními předpisy, a to včetně trvalých porostů a včetně práva myslivosti na propachtovaných nemovitostech, které jsou honebními pozemky podle zákona č. 449/2001 Sb., o myslivosti.
3. Propachtovatelé a pachtýř tímto za účelem vyloučení pochybností a pro posílení právní jistoty účastníků smlouvy i třetích osob prohlašují a potvrzují, že předmětem pachtu podle této smlouvy jsou rovněž stavební úpravy, popř. stavby nacházející se na propachtovaných nemovitostech a tvořících s propachtovanými nemovitostmi jeden funkční celek, jako jsou např., účelové komunikace (lesní cesty) včetně konstrukcí vozovky, podélných a příčných objektů na nich, zpevněných ploch a parkovišť, opěrných zdí, melioračních zařízení, rybníků, studánek, hrází rybníků a drobných vodních děl a meliorací, a to ať již měly v době uzavření smlouvy povahu součásti propachtovaných nemovitostí, nebo bylo možno je považovat za věci samostatné.

IV.

Práva a povinnosti pachtýře

1. Pachtýř je oprávněn a současně povinen pečovat o propachtované nemovitosti jako řádný hospodář a vykonávat všechna práva a povinnosti vlastníka lesa vyplývající ze zákona č. 289/1995 Sb., lesního zákona, a jej provádějících právních předpisů, zákona č. 282/1991 Sb., o České inspekci životního prostředí a o její působnosti v ochraně lesa a zákona č. 114/1992 Sb., ochraně přírody a krajiny, v platném znění. Pachtýř je tak zejména oprávněn a povinen na vlastní náklady a odpovědnost na propachtovaných nemovitostech:
 - a. hospodařit dle schváleného lesního hospodářského plánu (dále jen „LHP“),
 - b. zajišťovat zpracování a případné nutné změny LHP a zajišťovat jejich schválení orgánem státní správy lesů,
 - c. vést řádně a v předepsaném rozsahu lesní hospodářskou evidenci, evidenci o původu selektovaného, kvalifikovaného nebo testovaného reprodukčního materiálu použitého při obnově lesa a zalesňování a evidenci výskytu škodlivých činitelů,
 - d. provádět mýtní a předmýtní úmyslnou těžbu,
 - e. plnit řádně a včas povinnosti v ochraně lesa před působení biotických a abiotických škodlivých činitelů, včetně povinnosti provádět přednostně a včas těžbu nahodilou,
 - f. obnovovat lesní porosty ve stanovených lhůtách stanovištně vhodnými dřevinami,
 - g. zajišťovat lesní dopravu vytěženého dříví a jeho prodej,
 - h. zajišťovat údržbu a obnovu lesní dopravní sítě,
 - i. vybírat odborného lesního hospodáře, uzavírat s ním smlouvu a vymáhat plnění z takové smlouvy vyplývající,
 - j. v případě potřeby podávat návrhy na ustavení lesní strážce a na její odvolání ,
 - k. dodržovat při své činnosti povinnosti vyplývající z právních předpisů o ochraně přírody, zejména ze zákona č. 114/1992 Sb., o ochraně přírody a krajiny, v platném znění,

- l. dodržovat při své činnosti povinnosti vyplývající z právních předpisů o ochraně povrchových a podzemních vod, zejména ze zákona č. 254/2001 Sb., o vodách, v platném znění,
- m. dodržovat při své činnosti povinnosti vyplývající z právních předpisů o požární ochraně, zejména zákona ČNR č. 133/1985 Sb., o požární ochraně, v platném znění,
- n. dodržovat při své činnosti povinnosti vyplývající z právních předpisů o ochraně zdraví a bezpečnosti práce,
- o. zajistit, aby osoby, které budou jménem pachtýře na nemovitostech vykonávat práva vyplývající z této smlouvy, splňovaly veškeré požadavky stanovené obecně závaznými právními předpisy pro výkon činnosti,
- p. hradit řádně a včas všechny stanovené daně a poplatky a
- q. jednat při výkonu práv a povinností vlastníka lesa s orgány státní správy lesů, s Českou inspekcí životního prostředí a s dalšími orgány veřejné správy a podávat těmto orgánům v této souvislosti návrhy, žádosti a podněty a brát je zpět a účastnit se veškerých souvisejících řízení, v nichž je předpokládána účast vlastníka lesa v návaznosti na § 58 zákona č. 289/1995 Sb., lesního zákona.

Vlastnické právo k dříví a vedlejší lesní produkci vytěžených či získaných na propachtovaných nemovitostech získává pachtýř jejich oddělením od pozemku. Pachtýř je oprávněn vytěžené dříví a vedlejší lesní produkci uvádět do oběhu, přitom je povinen respektovat ustanovení zákona č. 226/2013 Sb., o uvádění dřeva a dřevařských výrobků na trh, a nařízení Evropského parlamentu a Rady (EU) č. 995/2010 ze dne 20. října 2010, kterým se stanoví povinnosti hospodářských subjektů uvádějících na trh dřevo a dřevařské výrobky.

Propachtovatelé dále touto smlouvou zmocňují pachtýře, aby je zastupoval při územním a stavebním řízení, při řízení o změně využití území, při provádění změn staveb a změny jejich užívání a při změně druhu pozemku. Dále dávají souhlas, aby pachtýř na propachtovaných nemovitostech zřizoval stavby, potřeba předchozího písemného souhlasu propachtovatelů s provedením technického zhodnocení podle odstavce 10 této smlouvy tím není dotčena. Dále zmocňují pachtýře, aby je zastupoval při všech řízeních ve smyslu zákona 449/2001 Sb., o myslivosti v platném znění.

Propachtovatelé dále zmocňují pachtýře, aby byl žadatelem o náhradu za ztížení zemědělského nebo lesního hospodaření na propachtovaných nemovitostech vyplývajících ze zákona č. 114/92 Sb., o ochraně přírody a krajiny, ve znění pozdějších předpisů a následně příjemcem této náhrady. Dále propachtovatelé pachtýře zmocňují, aby v případě potřeby uzavřel s orgány ochrany přírody smlouvy "o smluvní ochraně zvláště chráněných území ve smyslu zákona 114/92 Sb., o ochraně přírody a krajiny ve znění pozdějších předpisů".

- 2. Propachtovatelé touto smlouvou dávají pachtýři souhlas k případnému přenechání jednotlivých propachtovaných nemovitostí do užívání, podpachtu či podnájmu třetím osobám s výjimkou pozemků určených k plnění funkcí lesa za účelem hospodaření v lese.
- 3. Pachtýř není oprávněn k zcizování propachtovaných nemovitostí ani k jejich zatěžování věcnými břemeny.
- 4. Pachtýř je oprávněn užívat a požívat propachtované nemovitosti v rozsahu a k účelu podle této smlouvy po celou dobu trvání pachtovního vztahu.
- 5. Propachtovatelé zmocňují pachtýře k opravě chyb v katastrálním operátu podle § 36 zákona č. 256/2013 Sb., o katastru nemovitostí v platném znění, která byla způsobena

zřejmým omylem při vedení katastru nemovitostí, zřejmým omylem při obnově katastrálního operátu, nepřesností při podrobném měření, nepřesností při zobrazení předmětu měření v katastrální mapě, při výpočtu výměr parcel, chybným geometrickým a polohovým určením pozemku, chybným určením výměry parcel, chybami v psaní a počítání. Rovněž propachtovatelé zmocňují pachtýře k ohlášení zpřesněného geometrického a polohového určení pozemků. Pachtýř je oprávněn za propachtovatele učinit prohlášení ve smyslu § 44 odst. 3 písm. b) Vyhlášky č. 357/2013 Sb. Plná moc se uděluje pro nemovitosti, které jsou v podílovém spoluvlastnictví podílnických obcí Lesního družstva obcí v podílech 710/710, popřípadě 711/711.

6. Technické zhodnocení propachtovaných nemovitostí může být provedeno se spoluúčastí ve formě dotací z fondů EU. V případě ukončení smlouvy o pachtu těchto nemovitostí ještě před skončením odepisování technického zhodnocení dojde k finančnímu vypořádání mezi propachtovatelem a pachtýřem. Doba odepisování se stanoví dle platných účetních předpisů. Propachtovatelé uhradí pachtýři poměrnou část ceny odpovídající výši dotace z fondu EU. Poměrná část se stanoví jako součin této ceny a poměru mezi časovým úsekem zbývajícím do skončení odepisování technického zhodnocení v okamžiku ukončení pachtovní smlouvy a samotnou celkovou dobou odepisování.
7. Stavební úpravy, rekonstrukční a adaptační práce charakteru technického zhodnocení (dále jen TZH) vyžadují předchozí písemný souhlas propachtovatelů s jejich provedením. Pachtýř je povinen k žádosti o udělení tohoto souhlasu přiložit specifikaci těchto oprav, úprav a technického zhodnocení i případný požadavek o souhlas s jejich odpisováním pachtýřem. Pachtýř oznámí propachtovatelům svůj záměr písemným oznámením, které bude obsahovat výše uvedené informace a požadavky. Jestliže pachtýř neobdrží do 30 dnů nesouhlasné stanovisko od většiny hlasů propachtovatelů, pak se má za to, že souhlas s provedením TZH byl dán.
Běžnou údržbu a drobné opravy na propachtovaných nemovitostech je pachtýř oprávněn a povinen zajišťovat i bez předchozího souhlasu propachtovatelů. Běžnou údržbou nemovitostí se rozumí náklady spojené s uvedením do stavu, ve kterém byly ke dni vzniku pachtovního vztahu. Propachtovatelé dále dávají souhlas pachtýři k provádění oprav i nad rámec běžných oprav.
8. Propachtovatelé mají právo kdykoliv kontrolovat, zda a jakým způsobem plní pachtýř své povinnosti vyplývající z této smlouvy; pachtýř je povinen propachtovatelům výkon kontroly umožnit.
9. Propachtovatelé jsou povinni umožnit pachtýři nerušený výkon práv a plnění povinností vyplývajících z této smlouvy a poskytnout mu za tím účelem veškerou nezbytnou součinnost.
10. Za propachtované nemovitosti je pachtýř povinen platit pachtovné, a to dle majetkových podílů jednotlivým spoluvlastníkům nemovitostí. Výše pachtovného je stanovena dodatkem této smlouvy.

V. Platnost smlouvy

1. Tato smlouva se uzavírá na dobu neurčitou, a **to od2018.**
2. Smluvní vztah založený touto smlouvou zaniká:
 - a) dohodou pachtýře a propachtovatelů,
 - b) zánikem pachtýře,
 - c) výpovědí.
3. Výpovědi mohou smluvní vztah založený touto smlouvou ukončit pachtýř i propachtovatelé, a to písemnou formou. Výpovědní lhůta je 5 let a počíná běžet od 1. ledna následujícího roku po doručení výpovědi.

VI. Další ujednání

1. Pachtýř je právnickou osobou založenou propachtovateli ve smyslu § 39 odst. 3 zákona č. 128/2000 Sb., o obcích.
2. Propachtovatelé nebo s jejich souhlasem i pachtýř mohou navrhnout, aby pachtovní právo podle této smlouvy bylo zapsáno do katastru nemovitostí.
3. Strany této smlouvy se dohodly, že v právním vztahu založeném touto smlouvou nebudou aplikovat ustanovení § 2335 a 2337 občanského zákoníku
4. Ukáže-li se kterékoliv z ustanovení této smlouvy neplatné nebo neúčinné nebo se z jakýchkoliv důvodů neplatným nebo neúčinným stane, nemá tato skutečnost vliv na platnost a účinnost ostatních ustanovení smlouvy. Pro takový případ se pachtýř a propachtovatelé zavazují nahradit bez zbytečného odkladu neplatné nebo neúčinné ustanovení ustanovením platným a účinným tak, aby význam ustanovení neplatného nebo neúčinného zůstal zachován.
5. Dojde-li po uzavření této smlouvy ke změně právních předpisů, v jejímž důsledku vznikne pachtýři či propachtovatelům povinnost upravit smluvně záležitosti touto smlouvou dosud neupravené, zavazují se pachtýř a propachtovatelé přijmout bez zbytečného odkladu dodatek k této smlouvě, kterým chybějící záležitosti upraví tak, aby obsah dodatku při zachování požadavků stanovených právním předpisem odpovídal účelu této smlouvy i jejímu hospodářskému významu.

VII. Závěrečná ustanovení

1. Předmět pachtu je účastníkům smlouvy znám a tito potvrzují, že tento se nachází ve stavu způsobilém k užívání k shora uvedeným účelům.
2. Účastníci smlouvy prohlašují, že jsou plně způsobilí k právním úkonům.
3. Text smlouvy může být měněn pouze písemnými dodatky, podepsanými oběma stranami.
4. Účastníci dále prohlašují, že si text smlouvy přečetli a nežadají jeho změn, oprav či doplnění.
5. Smluvní strany se v souladu s ustanovením § 1 odst. 2 občanského zákoníku dohodly, že pokud se některé z ujednání obsažených v této smlouvě neshoduje s ustanoveními občanského zákoníku, jde o projev vůle smluvních stran se od ustanovení občanského zákoníku odchýlit a nahradit jeho ustanovení ujednáními obsaženými v této smlouvě.

6. Propachtovatelé a pachtýř se zavazují neprodleně informovat druhou smluvní stranu o změně všech skutečností, které mohou mít vliv na plnění práv a povinností z této smlouvy.
7. Tato smlouva v celém rozsahu nahrazuje nájemní smlouvu, která byla mezi totožnými smluvními stranami vůči totožným nemovitostem uzavřena dne 28. 4. 2011.
8. Dále smluvní strany na důkaz toho, že smlouva byla sepsána podle jejich pravé, svobodné a shodné vůle, na základě pravdivých údajů, a že byla nebyla ujednána v tísní a za nápadně nevýhodných podmínek, připojují své podpisy.

V Příbyslavi dne 2018

Podpisy smluvních stran:

Za Lesní družstvo obcí se sídlem v Příbyslavi:
pachtýř

Za obce (propachtovatelé):

Za městys Bohdalov: Dne

Za obec Březí: Dne.....

Za obec Budeč: Dne

Za městys Česká Bělá: Dne

Za městys Havlíčkova Borová: Dne

- Městys Bohdalov**, zastoupený starostou Ing. Arnoštem Judou,
majetkový podíl 23/710, IČ 294004
- Obec Březí nad Oslavou**, zastoupená starostou Romanem Šiklem,
majetkový podíl 10/710, IČ 00600539
- Obec Budeč**, zastoupená starostou Ing. Jiřím Chalupou,
majetkový podíl 8/710, IČ 00600547
- Městys Česká Bělá**, zastoupený starostkou Alenou Kubátovou,
majetkový podíl 27/710, IČ 00267279
- Městys Havlíčkova Borová**, zastoupený starostou Ing. Alešem Uttendorfským,
majetkový podíl 39/710, IČ 00267431
- Obec Hodíškov**, zastoupená starostkou Miluší Šamlovou,
majetkový podíl 9/710, IČ 00560031
- Obec Jámy**, zastoupená starostou Jiřím Šiklem,
majetkový podíl 20/710, IČ 00842133
- Obec Jitkov**, zastoupená starostou Petrem Kubátem,
majetkový podíl 10/710, IČ 00579866
- Obec Krátká Ves**, zastoupená starostou Jiřím Ondráčkem,
majetkový podíl 12/710, IČ 00267708
- Městys Krucemburk**, zastoupený starostou Mgr. Otto Kohoutem,
majetkový podíl 16/710, IČ 00267716
- Obec Lhotka**, zastoupená starostkou Jaroslavou Kabelkovou,
majetkový podíl 5/710, IČ 00842273
- Obec Malá Losenice**, zastoupená starostou Jaromírem Jonákem,
majetkový podíl 18/710, IČ 00545171
- Obec Matějov**, zastoupená starostou Ing. Jaroslavem Činčerou,
majetkový podíl 30/710, IČ 00600512
- Obec Modlíkov**, zastoupená starostou Milanem Zvolánkem,
majetkový podíl 12/710, IČ 00579963
- Obec Nížkov**, zastoupená starostou Josefem Vlčkem,
majetkový podíl 9/710, IČ 00294870
- Obec Nové Dvory**, zastoupená starostkou Naděždou Šmerousovou,
majetkový podíl 14/710, IČ 00842231
- Město Nové Město na Moravě**, zastoupené starostou Michalem Šmardou,
majetkový podíl 13/710, IČ 00294900
- Městys Nové Veselí**, zastoupený starostou MVDr. Zdeňkem Křivánkem,
majetkový podíl 35/710, IČ 294926
- Obec Obyčtov**, zastoupená starostou Ing. Karlem Strakou,
majetkový podíl 12/710, IČ 00546739
- Obec Olešenka**, zastoupená starostou Zdeňkem Zvolánkem,
majetkový podíl 10/710, IČ 00267970
- Městys Ostrov nad Oslavou**, zastoupený starostkou Danou Homolkovou,
majetkový podíl 23/710, IČ 00295035
- Obec Oudoleň**, zastoupená starostou Ivo Bénou,
majetkový podíl 15/710, IČ 00267996
- Obec Počátky**, zastoupená starostkou Ing. Ivetou Leskourovou,
majetkový podíl 1/710, IČ 00842281
- Obec Pokojov**, zastoupená starostkou Danou Březkovou,
majetkový podíl 5/710, IČ 00599697

Město Přibyslav, zastoupené starostou Martinem Kamrádem,
majetkový podíl 88/710, IČ 00268097

Obec Radňovice, zastoupená starostou Bc. Josefem Dvořákem,
majetkový podíl 7/710, IČ 00545422

Obec Radostín, zastoupená starostkou Mgr. Ivanou Chromou,
majetkový podíl 5/710, IČ 00531847

Obec Rudolec, zastoupená starostkou Danou Pavlasovou,
majetkový podíl 15/710, IČ 0599786

Obec Sazomín, zastoupená starostou Ing. Lucií Peškovou,
majetkový podíl 8/710, IČ 00842346

Obec Sirákov, zastoupená starostou Alešem Neubauerem,
majetkový podíl 6/710, IČ 00545279

Obec Sklené, zastoupená starostou Ing. Dušanem Slámou
majetkový podíl 5/710, IČ 00842354

Obec Slavětín, zastoupená starostou Jiřím Stehнем,
majetkový podíl 10/710, IČ 00580082

Obec Sobíňov, zastoupená starostou Milošem Starým,
majetkový podíl 10/710, IČ 00268275

Obec Stříbrné Hory, zastoupená starostkou Janou Pazderkovou,
majetkový podíl 9/710, IČ 00580112

Obec Světnov, zastoupená starostou Pavlem Štefanem,
majetkový podíl 10/710, IČ 00545031

Obec Škrdlovice, zastoupená starostou Ivanem Hořínkem,
majetkový podíl 8/710, IČ 00295540

Obec Újezd, zastoupená starostou Ing. Františkem Kučerou,
majetkový podíl 10/710, IČ 00600555

Obec Vatín, zastoupená starostou Zdeňkem Strakou,
majetkový podíl 9/710, IČ 00842362

Obec Velká Losenice, zastoupená starostou Miloslavem Černým,
majetkový podíl 36/710, IČ 00295655

Obec Vepřová, zastoupená starostkou Romanem Stránským,
majetkový podíl 2/710, IČ 00374440

Městys Vojnův Městec, zastoupený starostou Karlem Malivánkem
majetkový podíl 30/710, IČ 00295761

Město Ždírec nad Doubravou, zastoupené starostou Janem Martincem,
majetkový podíl 30/710, IČ 00268542

Město Ždár nad Sázavou, zastoupené starostkou Mgr. Zdeňkem Navrátilem,
majetkový podíl 6/710, IČ 00295841

Obec Žižkovo Pole, zastoupená starostou Janem Čeplem,
majetkový podíl 30/710, IČ 00268569

(dále jen propachtovatelé) **na straně jedné**

a

Lesní družstvo obcí se sídlem v Přibyslavi, Ronovská 338, PSČ 582 22, IČ 64259773,
zapsané u Krajského obchodního soudu v Hradci Králové, odd. Dr. vložka č. 377, zastoupené
předsedou představenstva, městem Ždírec nad Doubravou, které zastupuje starosta města
Jan Martinec a místopředsedou představenstva městem Přibyslav, které zastupuje starosta
města **Martin Kamarád**

(dále jen pachtýř) na straně druhé

uzavírají tento

Dodatek č. 1

**k smlouvě pachtovní mezi podílnickými obcemi Lesního družstva obcí
a Lesním družstvem obcí se sídlem v Příbyslavi ze dne 2018**

DOHODA o výši pachtovného

I.

Úvodní ustanovení

Tato dohoda je nedílnou součástí smlouvy pachtovní mezi Lesním družstvem obcí a podílnickými obcemi Lesního družstva obcí.

II.

Výše pachtovného

1. Dle článku IV. smlouvy pachtovní se smluvní strany dohodly, že výše pachtovného z lesních pozemků bude počínaje rokem 2018 činit 43 % z tržeb za vlastní dříví v peněžním plnění. Pachtovné z ostatních pozemků a objektů, které se na nich nacházejí, se stanovuje na 800.000 Kč rovněž v peněžním plnění. Pachtovné je osvobozeno od DPH.
2. Další položkou pachtovného je částka rovnající se dani z nemovitostí. Nemovitosti podléhající této dani jsou v podílovém spoluvlastnictví propachtovatelů k 1.1. roku, k němuž je daň vypočtena a převedená na účty finančních úřadů.

III.

Platba pachtovného

1. Pachtovné dle čl. II, bodu č.1 bude rozděleno dle výše jednotlivých podílů, které mají jednotlivé obce na propachtovaných nemovitostech.
2. Pachtovné bude placeno ve více splátkách. Součet splátek s výjimkou poslední splátky musí dosahovat nejméně 80% celkové výše ročního pachtovného. Tyto splátky jsou splatné do 31.12. příslušného roku. Poslední splátka pachtovného bude určena podle konečného objemu těžby dřeva na propachtovaných nemovitostech a odbytu dřeva a bude vždy splatná do 15. 2. následujícího roku.

Výši plateb pachtovného bude pachtýřem písemně oznamovat propachtovatelům a do konce ledna následujícího roku odešle propachtovatelům celkové vyúčtování pachtovného

IV.

Ostatní dohodnuté podmínky

1. Pachtovné stanovené v čl. II, bodu č.1 se může snížit pokud.:
 - a) podíl nahodilé těžby za kalendářní rok k celkové těžbě bude vyšší než 30 %. Za každé procento podílu nahodilé těžby nad 30%, bude nájemné sníženo o 0,3 %. Procenta nahodilé těžby se zaokrouhlí matematicky na celá čísla.
 - b) celkový objem nákladů na pěstební činnost v kalendářním roce přesáhne 7 mil.Kč. Z částky, která přesáhne 7 mil.Kč bude 50 % odečteno od celkové výše pachtovného .

V Příbyslavi dne 2018

Za Lesní družstvo obcí:

.....
předseda představenstva

.....
místopředseda představenstva

Za městys Bohdalov: Dne

Za obec Březí: Dne

Za obec Budeč: Dne

Za městys Česká Bělá: Dne

Za městys Havlíčkova Borová: Dne

- g) - Představenstvo Lesního družstva obcí Přibyslav se sídlem Ronovská 338, 582 22 Přibyslav na svém zasedání dne 26. 1. 2018 projednalo žádost AOPK ČR – Správy CHKO Žďárské vrchy o směnu pozemků v katastrálním území Radostín u Vojnova Městce za pozemky v katastrálním území Staré Ransko. Předpokladem směny mezi LDO a SCHKO Žďárské vrchy je předcházející směna mezi LDO a podílnickými obcemi. Představenstvo doporučilo podílnickým obcím v usnesení ze svého jednání směnu projednat a schválit.

Pro účely směny byl původně vytvořen geometrický plán č. 303-74/2017, který však bylo nutno upravit tak, že na nově vyhotoveném GP je místo pozemku – stavební parcely č. 200 uveden pozemek p. č. 351/4 – lesní pozemek, který se skládá ze stejných dílů oddělených ze stejných pozemků a stejných parcelních čísel. Rovněž výměra se nezměnila. Geometrický plán, podle kterého bude probíhat směna a který je uveden ve směnné smlouvě má číslo 307-20/2018. Tuto úpravu projednalo a vzalo na vědomí představenstvo na svém zasedání dne 23. 3. 2018. Doporučení k projednání a schválení se upravuje pouze v čísle GP.

Pro realizaci směny pozemků byla vytvořena směnná smlouva, jejíž nedílnou součástí je GP č. 307-20/2018.

- V souladu s usnesením představenstva LDO nyní Lesní družstvo obcí se sídlem Ronovská 338, 582 22 Přibyslav, požádalo jednotlivé podílnické obce LDO Přibyslav o projednání a schválení návrhu směny pozemků mezi podílnickými obcemi a LDO Přibyslav v orgánech jednotlivých členských obcí. Jedná se o směnu pozemků v majetku podílnických obcí, a to dle GP č. 307-20/2018 ze dne 7. 3. 2018 pozemku p. č. 351/4 o výměře 1 337 m² (lesní pozemek), vedený u Katastrálního úřadu pro Vysočinu, katastrální pracoviště Žďár nad Sázavou na LV č. 203 pro obec Radostín a katastrální území Radostín u Vojnova Městce – za pozemky ve vlastnictví LDO Přibyslav se sídlem Ronovská 338, 582 22 Přibyslav, a to p. č. 310/7 o výměře 42 m² (lesní pozemek), p. č. 310/8 o výměře 97 m² (lesní pozemek), p. č. 310/14 o výměře 82 m² (lesní pozemek) a p.č. 310/15 o výměře 1120 m² (lesní pozemek) v celkové výměře 1 341 m² v katastrálním území Račín u Polničky, vedené u Katastrálního úřadu pro Vysočinu, katastrální pracoviště Žďár nad Sázavou na LV č. 612 pro obec Račín a katastrální území Račín u Polničky.

- Hodnota směňovaných nemovitostí včetně trvalých porostů je stejná, a to ve výši 22.463 Kč. Z tohoto důvodu nebude žádné další finanční vyrovnání mezi účastníky této smlouvy v souvislosti s touto směnnou smlouvou prováděno.

- Představenstvo LDO Přibyslav schválilo tuto navrženou směnu na svém jednání dne 23. 3. 2018.

Počet stran: 2

Počet příloh: 1

Návrh usnesení: Rada města po projednání schvaluje vyhlášení záměru na směnu pozemků mezi jednotlivými členskými obcemi LDO Přibyslav - město Žďár nad Sázavou jako podílový spoluvlastník nemovitostí (majetkový podíl ve výši 6/710) a Lesním družstvem obcí se sídlem Ronovská 338, 582 22 Přibyslav, týkající se směny lesních pozemků v podílovém spoluvlastnictví podílnických obcí, a to dle GP č. 307-20/2018 ze dne 7. 3. 2018 pozemku p. č. 351/4 o výměře 1 337 m² (lesní pozemek), vedený u Katastrálního úřadu pro Vysočinu, katastrální pracoviště Žďár nad Sázavou na LV č. 203 pro obec Radostín a katastrální území Radostín u Vojnova Městce – za pozemky ve vlastnictví LDO Přibyslav se sídlem Ronovská 338, 582 22 Přibyslav, a to p. č. 310/7 o výměře 42 m² (lesní pozemek), p. č. 310/8 o výměře 97 m² (lesní pozemek), p. č. 310/14 o výměře 82 m² (lesní pozemek) a p. č. 310/15 o výměře 1 120 m² (lesní pozemek)

v celkové výměře 1 341 m² v katastrálním území Račín u Polničky, vedené u Katastrálního úřadu pro Vysočinu, katastrální pracoviště Žďár nad Sázavou na LV č. 612 pro obec Račín a katastrální území Račín u Polničky, vzájemná hodnota směřovaných pozemků činí výši 22.463 Kč.

- Záměr bude zveřejněn na úřední desce města po dobu 15 dní.

(příloha č. 7)

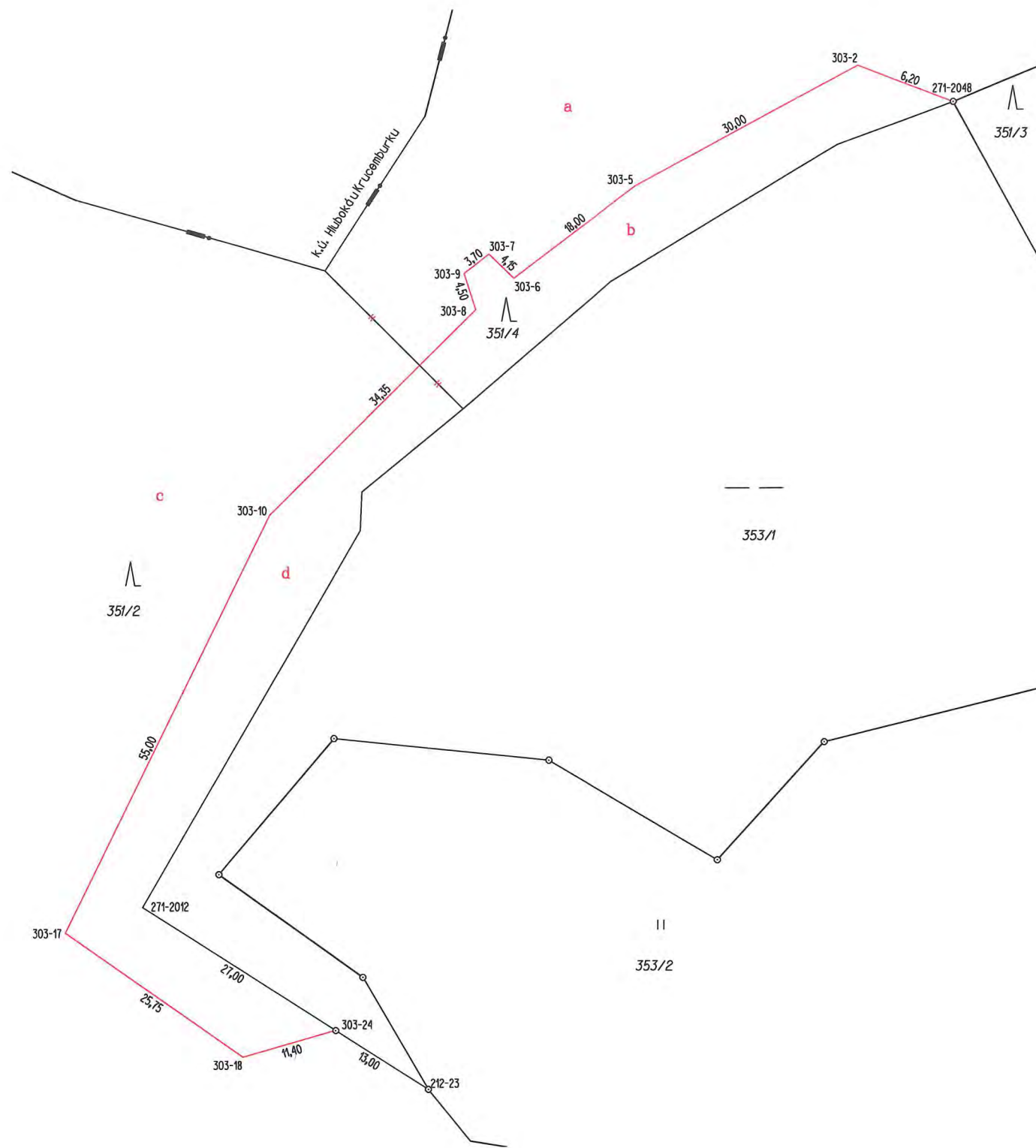

VÝKAZ DOSAVADNÍHO A NOVÉHO STAVU ÚDAJŮ KATASTRU NEMOVITOSTÍ													str.	1				
Dosavadní stav						Nový stav												
Označení pozemku parc. číslem	Výměra parcely			Druh pozemku	Označení pozemku parc. číslem	Výměra parcely		Druh pozemku	Typ stavby	Způsob využití	Způsob urč. výměr	Porovnání se stavem evidence právních vztahů						
	ha	m2	Způsob využití			ha	m2					Způsob využití	Díl přechází z pozemku označeného v katastru nemovitostí	díl větší poz. evidenci	Číslo listu vlastnictví	Výměra dílu		Označení dílu
													ha	m2				
351/2	106	90	09	lesní poz	351/2	117	92	69	lesní poz		0	351/2		203	106	81	92	c
												351/4		203	11	10	77	a
															117	92	69	
351/4	11	15	97	lesní poz	351/4		13	37	lesní poz		0	351/2		203		8	17	d
												351/4		203		5	20	b
																13	37	
	118	06	06			118	06	06										

Příloha č. 7

Seznam souřadnic (S-JTSK)

Číslo bodu	Souřadnice pro zápis do KN			Souřadnice určené měřením			Poznámka
	Y	X	Kód kvality	Y	X		
212-23	646861,77	1104611,50	8				dř.kůl
271-2012	646895,64	1104589,96	8				kolík - chročen staveb.
271-2048	646800,19	1104494,63	8	646806,44	1104494,07		kam.mezník
303-2	646811,46	1104490,40	3				kolík - chročen staveb.
303-5	646837,68	1104504,65	3				"
303-6	646852,03	1104515,64	3				"
303-7	646854,99	1104512,76	3				"
303-8	646856,55	1104519,34	3				"
303-9	646857,92	1104515,04	3				"
303-10	646880,81	1104543,64	3				"
303-17	646904,78	1104593,00	3				"
303-18	646883,68	1104607,72	3				"
303-24	646872,75	1104604,52	8				znak z plastu

Souřadnice bodů na dosavadní hranici pozemku určené měřením v terénu budou pro zápis do katastru nemovitostí upraveny podle dosavadního určení hranice lomovými body s kódem charakteristiky kvality souřadnic vyšším než 3. Důvodem je nerealizované zpřesnění této hranice, ke kterému je nutné doložit listinu prokazující shodu vlastníků na jejím průběhu (§ 50 odst. 1 písm.a) katastrálního zákona].

GEOMETRICKÝ PLÁN pro rozdělení pozemku	Geometrický plán overil úředně oprávněný zeměměřický inženýr:		Stejnopis overil úředně oprávněný zeměměřický inženýr:	
	Jméno, příjmení:	Ing. Jaroslav Kovačka	Jméno, příjmení:	Ing. Jaroslav Kovačka
	Číslo položky seznamu úředně oprávněných zeměměřických inženýrů:	2441/2009	Číslo položky seznamu úředně oprávněných zeměměřických inženýrů:	2441/2009
	Dne:	1.3.2018 Číslo: 46/2018	Dne:	8.3.2018 Číslo: 79/2018
	Náležitosti a přesnosti odpovídá právním předpisem		Tento stejnopis odpovídá geometrickému plánu v elektronické podobě uloženému v dokumentaci katastrálního úřadu.	
Vyhotovil: Tomáš Janů Geodetické práce	Katastrální úřad souhlasí s očíslováním parcel.		Overení stejnopisu geometrického plánu v listinné podobě.	
Číslo plánu: 307-20/2018	KÚ pro Vysočinu KP Zďár nad Sázavou			
Okres: Žďár nad Sázavou	PGP-273/2018-714			
Obec: RADOSTÍN	2018.03.07 10:39:04 CET			
Kat. území: Radostín u Voj.Městce				
Mapový list: NOMM 8-2/13,14				
Dosavadní m.vlastní kum pozemku byla poskytnuta možnost seznámit se v terénu s průběhem navrhovaných nových hranic, které byly označeny predepsaným způsobem.				

Příloha č. 7

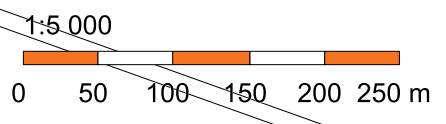
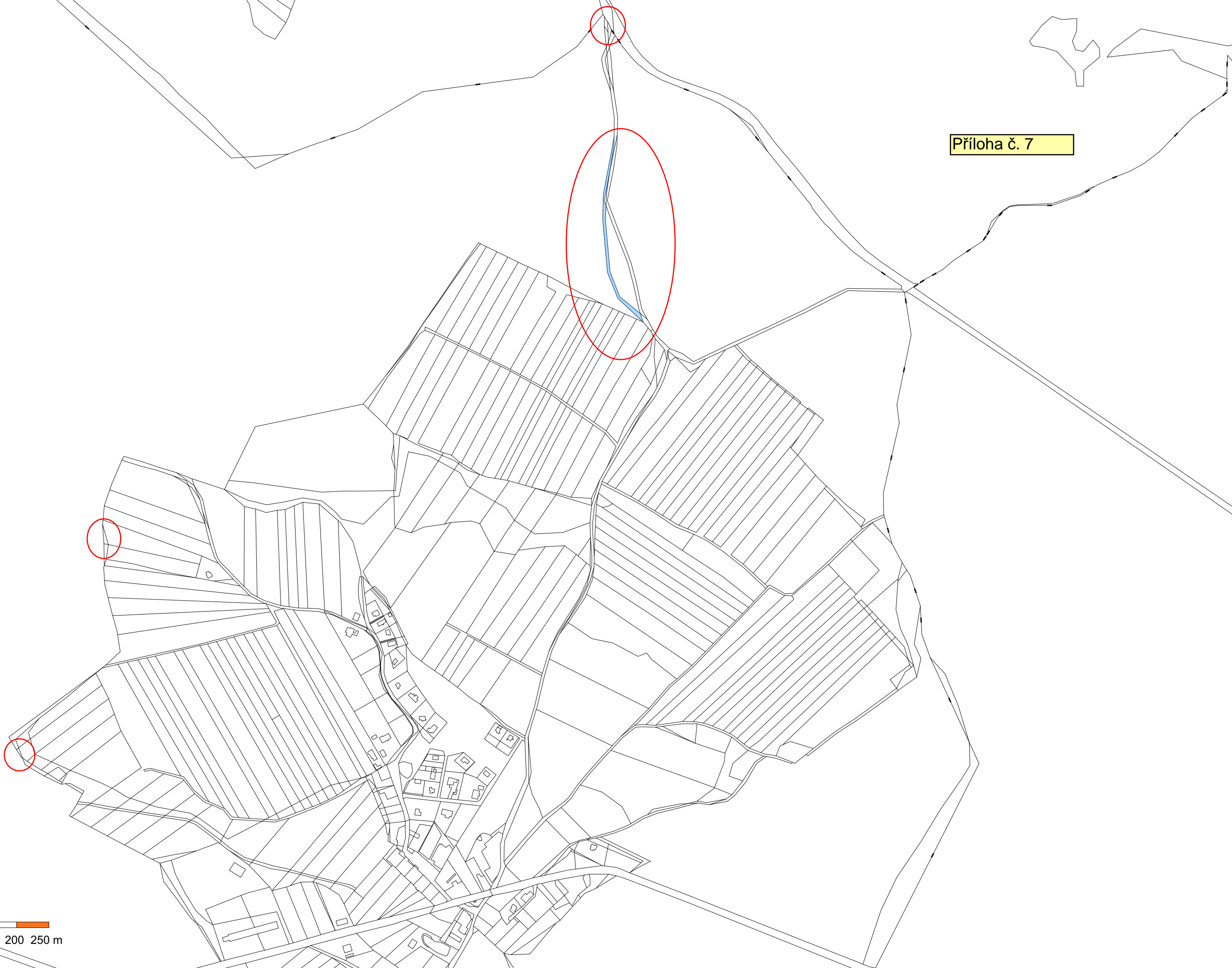

- h) - Pan R. T. a pan L. T., oba trvale bytem ZR 1, požádali o uzavření smlouvy o zřízení věcného břemene na pozemku ve vlastnictví města Žďáru nad Sázavou, a to na části p. č. 596 v k. ú. Město Žďár – za účelem ukotvení plechového komínu na rodinném domě (postaveného na hranicích p.č. 597 a 596 v k. ú. Město Žďár – kouřový odvod průměr cca 300 mm) cca 1,5 m nad zemí z důvodu instalace kotle na pelety v RD č.p. 38 na parcele č. 597 v k. ú. Město Žďár v lokalitě ul. Veselská, ZR 1.

- Odbory rozvoje a úz. plánování a kom. služeb MěÚ ZR souhlasí se zřízením VB bez připomínek.

Zřízením VB nedojde k významnému znehodnocení pozemku. Z tohoto důvodu nebudou tvořeny opravné položky k pozemku.

Finanční dopad do rozpočtu města: jednorázová neopakující se úplata ve výši 1.000 Kč + platná sazba DPH

Počet stran: 1

Počet příloh: 1

Návrh usnesení: Rada města po projednání schvaluje uzavření smlouvy o zřízení věcného břemene – služebnosti mezi městem Žďár nad Sázavou – jako povinným a p. R.T. a p. L.T., oba trvale bytem ZR 1 – jako oprávněným – na pozemku ve vlastnictví města Žďáru nad Sázavou, a to na části p.č. 596 v k. ú. Město Žďár, zapsaného v katastru nemovitostí u Katastrálního úřadu pro Vysočinu se sídlem v Jihlavě, Katastrální pracoviště Žďár nad Sázavou na LV č. 1, obec Žďár nad Sázavou - za účelem umístění ukotvení plechového komínu na rodinném domě (postaveného na hranicích p.č. 597 a 596 v k. ú. Město Žďár – kouřový odvod průměr cca 300 mm) cca 1,5 m nad zemí z důvodu instalace kotle na pelety v RD č.p. 38 na parcele č. 597 v k. ú. Město Žďár v lokalitě ul. Veselská, ZR 1.včetně přístupu a příjezdu k uvedenému VB za účelem provozu, údržby, oprav a rekonstrukce ve prospěch oprávněného.

Právo odpovídající věcnému břemenu – služebnosti se zřizuje za jednorázovou neopakující se úplatu ve výši 1.000,- Kč + platná sazba DPH.

(příloha č. 8)

ul. Veselská

14950

5950

KOHÍN

596

597

1100

5500

5400

599

4850

2600

1900

6050

598

602

601

600

6350

2550

5850

603



- i) - V rámci přípravy schváleného podnikatelského záměru za účelem postavení novostavby objektu firmy „Výrobní a vývojové centrum Kovo Koukola Invest s.r.o.“ na p. č. 9512/2 a 9525/1 v k. ú. Město Žďár v lokalitě PZ Jamská, ZR 1, požádala společnost Kovo Koukola Invest s.r.o. se sídlem Mezírka 775/1, Veveří, 602 00 Brno, IČO 29286107, DIČ CZ29286107, o uzavření smlouvy o zřízení věcného břemene, a to na částech dotčených pozemků města Žďár nad Sázavou - p. č. 9512/2 a 9520/3 v k. ú. Město Žďár za účelem vybudování přípojek inž. sítí – vodovodu, splaškové a dešťové kanalizace, přístupový chodník pro pěší, napojení na komunikaci - sjezd).

- Odbory rozvoje a úz. plánování a komunál. služeb MěÚ ZR souhlasí se zřízením VB bez připomínek.

Zřízením VB nedojde k významnému znehodnocení pozemků. Z tohoto důvodu nebudou tvořeny opravné položky k pozemkům.

Finanční dopad do rozpočtu města: jednorázová neopakující se úplata ve výši 10.000 Kč + platná sazba DPH

Počet stran: 1

Počet příloh: 1

Návrh usnesení: Rada města po projednání schvaluje uzavření smlouvy o zřízení věcného břemene – služebnosti mezi městem Žďár nad Sázavou – jako povinným a společností Kovo Koukola Invest s.r.o. se sídlem Mezírka 775/1, Veveří, 602 00 Brno, IČO 29286107, DIČ CZ29286107 – jako oprávněným - na pozemcích ve vlastnictví města Žďáru nad Sázavou, zapsaných v katastru nemovitostí u Katastrálního úřadu pro Vysočinu se sídlem v Jihlavě, Katastrální pracoviště Žďár nad Sázavou na LV č. 1, obec Žďár nad Sázavou, a to na částech p. č. 9512/2 a 9520/3 v k. ú. Město Žďár – za účelem umístění přípojek inž. sítí – vodovodu, splaškové a dešťové kanalizace, přístupový chodník pro pěší, napojení na komunikaci - sjezd v souvislosti s provedením stavby „Výrobní a vývojové centrum Kovo Koukola Invest s.r.o.“ na p. č. 9512/2 a 9525/1 v k. ú. Město Žďár v lokalitě PZ Jamská, ZR 1, včetně přístupu a příjezdu za účelem jeho provozování, údržby, oprav a případné další rekonstrukce ve prospěch oprávněného.

Právo odpovídající věcnému břemenu – služebnosti umístění přípojek inž. sítí se zřizuje za jednorázovou neopakující se úplatu ve výši 10.000 Kč + platná sazba DPH.

(příloha č. 9)

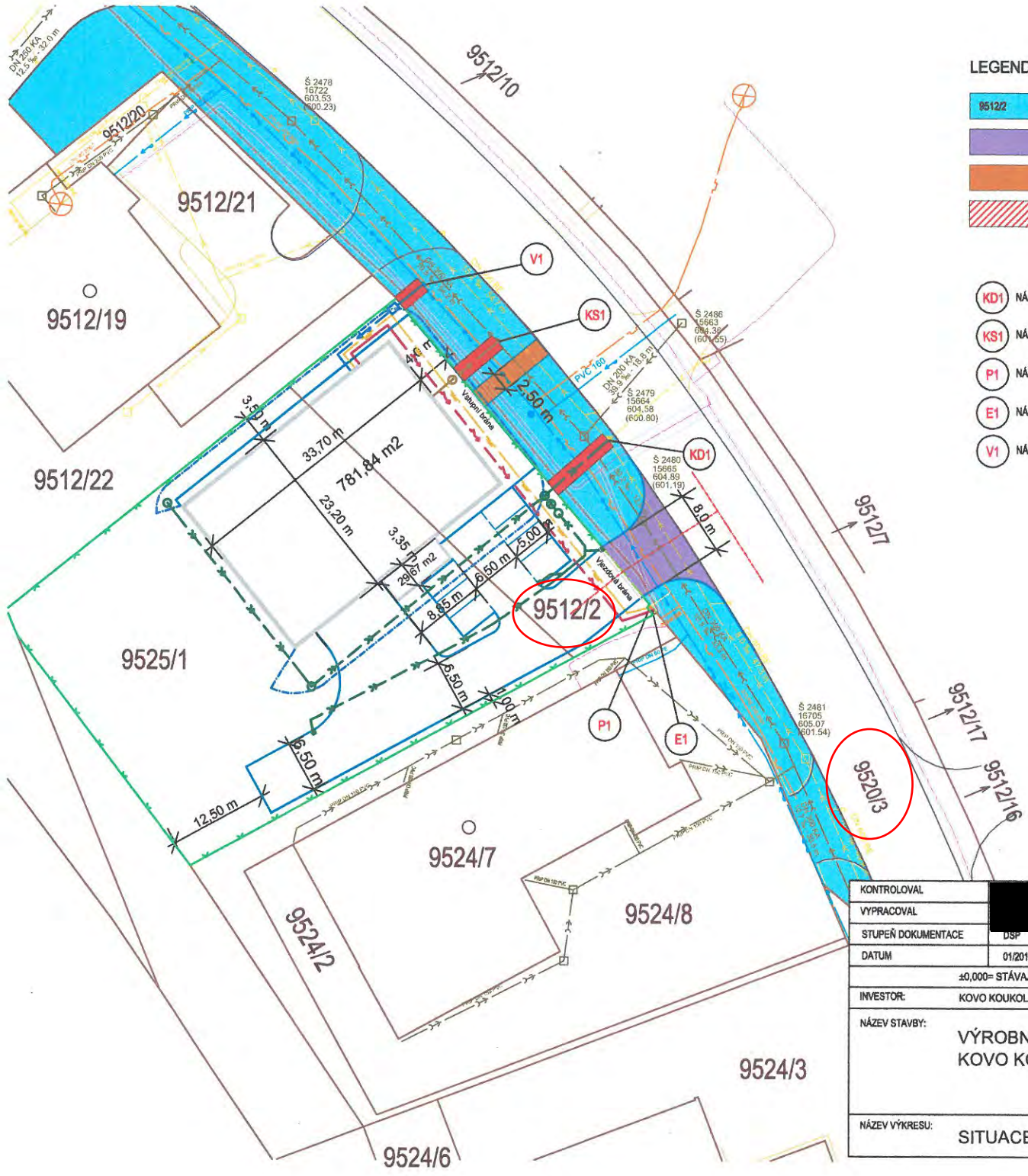

LEGENDA PLOCH:

- POZEMKY DOTČENÉ STAVBOU A PŘÍPOJKAMI KTERÉ ZŮSTANOU V MAJETKU MĚSTA
- DOPRAVNÍ NÁPOJENÍ POZEMKU NA MÍSTNÍ KOMUNIKACI
- PĚŠÍ NÁPOJENÍ - PŘÍSTUPOVÝ CHODNÍK
- NÁPOJENÍ SÍTÍ + OCHRANNÉ PÁSMO

Příloha č. 9

- KD1 NÁPOJNÝ BOD KANALIZACE DEŠŤOVÉ
- KS1 NÁPOJNÝ BOD KANALIZACE SPLAŠKOVÉ
- P1 NÁPOJNÝ BOD STL PLYNOVOD
- E1 NÁPOJNÝ BOD ELEKTRIKY NN
- V1 NÁPOJNÝ BOD VODA



KONTROLOVAL		OBEC	ŽDĀR NAD SÁZAVOU	ČÍSLO REVIZE:	DATUM REV.:
VYPRACOVAL		KRAJ	VYSOČINA		
STUPEŇ DOKUMENTACE	DSP	KATASTR. ÚZEMÍ	MĚSTO ŽDĀR		
DATUM	01/2018	P.Č.	9512/2, 9525/1, 9520/3		
±0,000= STÁVAJÍCÍ PODLAHA 1.NP = 604,80 m.n.m. BPV					
INVESTOR: KOVO KOUKOLA INVEST, s.r.o., Bmo-střed, Mezírka 775/1, PŠC 602 00					
NÁZEV STAVBY: VÝROBNÍ A VÝVOJOVÉ CENTRUM KOVO KOUKOLA INVEST, s.r.o.					
				MĚŘITKO:	1:1000
				FORMÁT:	2x44
NÁZEV VÝKRESU: SITUACE ZATÍŽENÍ - VB				ČÍSLO VÝKRESU:	1.01e/17-P01-SP

- j) - Společnost SATT a. s. se sídlem Okružní 1889/11, ZR 3, požádala o uzavření smlouvy o zřízení věcného břemene na pozemcích ve vlastnictví města Žďáru nad Sázavou, a to na částech p. č. 1132, 1191, 1192, 1193, 1200, 1210, 1218, 1220/1, 1221, 1222, 1226, 1229 a 1230 - vše v k. ú. Město Žďár v lokalitě ul. Komenského, ZR 3 - za účelem vybudování kabelového rozvodu TV v délce 580 m v rámci akce: „Žďár nad Sázavou – ul. Komenského – 2. a 3. ZŠ – optický kabelový rozvod“ včetně přístupu a příjezdu za účelem jeho provozování, údržby, oprav a případné další rekonstrukce ve prospěch oprávněného.

- Odbory rozvoje a úz. plánování a komunál. služeb MěÚ ZR souhlasí se zřízením VB bez připomínek.

Zřízením VB nedojde k významnému znehodnocení pozemků. Z tohoto důvodu nebudou tvořeny opravné položky k pozemkům.

Finanční dopad do rozpočtu města: jednorázová neopakující se úplata ve výši 30.000 Kč + platná sazba DPH

Počet stran: 1

Počet příloh: 1

Návrh usnesení: Rada města po projednání schvaluje uzavření smlouvy o zřízení věcného břemene – služebnosti umístění kabelového rozvodu TV, mezi městem Žďár nad Sázavou – jako povinným a společností SATT a. s. se sídlem Okružní 1889/11, ZR 3 – jako oprávněným - na pozemcích ve vlastnictví města Žďáru nad Sázavou, a to na částech p. č. 1132, 1191, 1192, 1193, 1200, 1210, 1218, 1220/1, 1221, 1222, 1226, 1229 a 1230 v k. ú. Město Žďár, zapsaných v katastru nemovitostí u Katastrálního úřadu pro Vysočinu se sídlem v Jihlavě, Katastrální pracoviště Žďár nad Sázavou na LV č. 1, obec Žďár nad Sázavou - za účelem umístění kabelového rozvodu TV v délce 580 m v lokalitě ul. Komenského, ZR 3 v rámci akce: „Žďár nad Sázavou – ul. Komenského – 2. a 3. ZŠ – optický kabelový rozvod“ včetně přístupu a příjezdu za účelem jeho provozování, údržby, oprav a případné další rekonstrukce ve prospěch oprávněného.

Právo odpovídající věcnému břemenu – služebnosti umístění kabelového rozvodu TV se zřizuje za jednorázovou neopakující se úplatu ve výši 30.000 Kč + platná sazba DPH.

(příloha č. 10)

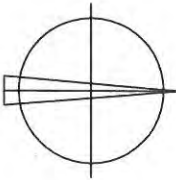
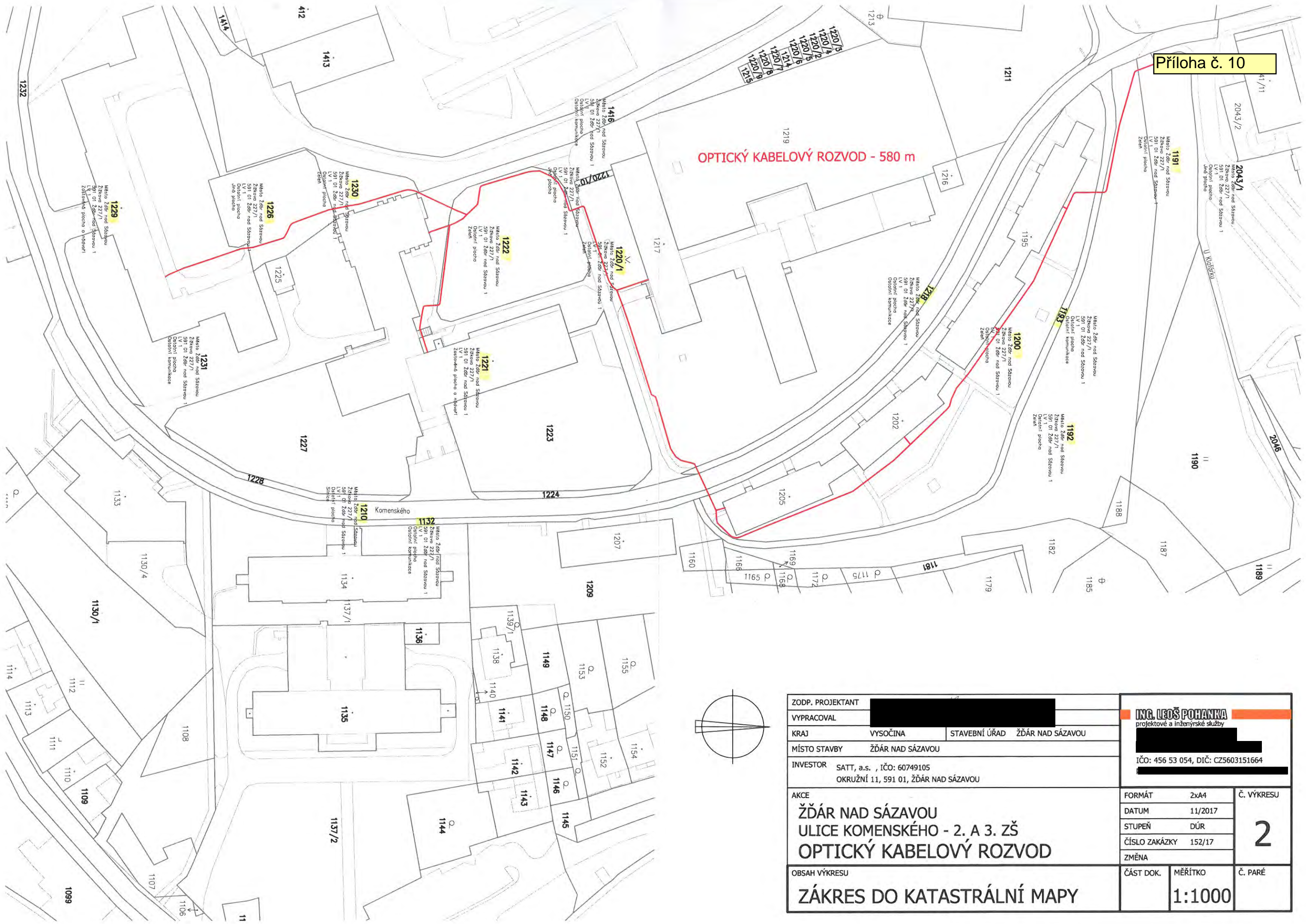

ZODP. PROJEKTANT		[REDACTED]		ING. LEOŠ POHANKA projektové a inženýrské služby [REDACTED] IČO: 456 53 054, DIČ: CZ5603151664		
VYPRACOVAL		[REDACTED]				
KRAJ	VYSOČINA	STAVEBNÍ ÚŘAD	ŽDĀR NAD SÁZAVOU	FORMÁT	2x44	Č. VÝKRESU 2
MÍSTO STAVBY	ŽDĀR NAD SÁZAVOU	DATUM	11/2017	STUPEŇ	DŮR	
INVESTOR	SATT, a.s., IČO: 60749105 OKRUŽNÍ 11, 591 01, ŽDĀR NAD SÁZAVOU	ČÍSLO ZAKÁZKY	152/17	ZMĚNA		
AKCE	ŽDĀR NAD SÁZAVOU ULICE KOMENSKÉHO - 2. A 3. ŽŠ OPTICKÝ KABELOVÝ ROZVOD	ČÁST DOK.	MĚŘÍTKO	Č. PARÉ		
OBSAH VÝKRESU		ZÁKRES DO KATASTRÁLNÍ MAPY		1:1000		

- k) - E.ON Distribuce, a. s. se sídlem F. A. Gerstnera 2151/6, České Budějovice zastoupená na základě plné moci spol. E.ON ČR, s. r. o. se sídlem F. A. Gerstnera 2151/6, 370 49 České Budějovice, požádala o uzavření smlouvy o smlouvě budoucí o zřízení věcného břemene – služebnosti č. 1030043522/001 na pozemku ve vlastnictví města Žďáru nad Sázavou, a to na části p. č. 1952/3 v k. ú. Město Žďár - za účelem vybudování a provozování stavby „Žďár n. S., Okružní: přípojka NN, garáž, 1587“, spočívající v umístění zemního kabelového vedení NN v lokalitě řadových garáží „u SATTU“, ZR 3 - včetně přístupu a příjezdu k energetickému zařízení distribuční soustavy za účelem provozu, údržby, oprav a příp. rekonstrukce uvedené stavby.

- Odbory rozvoje a úz. plánování a komunálních služeb a TSBM MěÚ ZR souhlasí se zřízením VB bez připomínek.

Zřízením VB nedojde k významnému znehodnocení pozemků. Z tohoto důvodu nebudou tvořeny opravné položky k pozemkům.

Finanční dopad do rozpočtu města: jednorázová neopakující se úplata ve výši 10.000 Kč + platná sazba DPH

Počet stran: 1

Počet příloh: 1

Návrh usnesení: Rada města po projednání schvaluje uzavření smlouvy o zřízení věcného břemene - služebnosti na pozemku ve vlastnictví města Žďáru nad Sázavou mezi městem Žďár nad Sázavou – jako povinným a E.ON Distribuce, a. s. se sídlem F. A. Gerstnera 2151/6, České Budějovice, zastoupená na základě plné moci spol. E.ON ČR, s. r. o. se sídlem F. A. Gerstnera 2151/6, 370 49 České Budějovice – jako oprávněným – na části p. č. 1952/3, zapsaného v katastru nemovitostí u Katastrálního úřadu pro Vysočinu se sídlem v Jihlavě, Katastrální pracoviště Žďár nad Sázavou na LV č. 1, obec Žďár nad Sázavou, k. ú. Město Žďár - za účelem vybudování a provozování stavby „Žďár n. S., Okružní: přípojka NN, garáž, 1587“, spočívající v umístění zemního kabelového vedení NN v lokalitě řadových garáží „u SATTU“, ZR 3 - včetně přístupu a příjezdu k energetickému zařízení distribuční soustavy za účelem provozu, údržby, oprav a příp. rekonstrukce uvedené stavby ve prospěch oprávněného.

Právo odpovídající věcnému břemenu – služebnosti se zřizuje za jednorázovou neopakující se úplatu ve výši 10.000,-- Kč + platná sazba DPH.

(příloha č. 11)

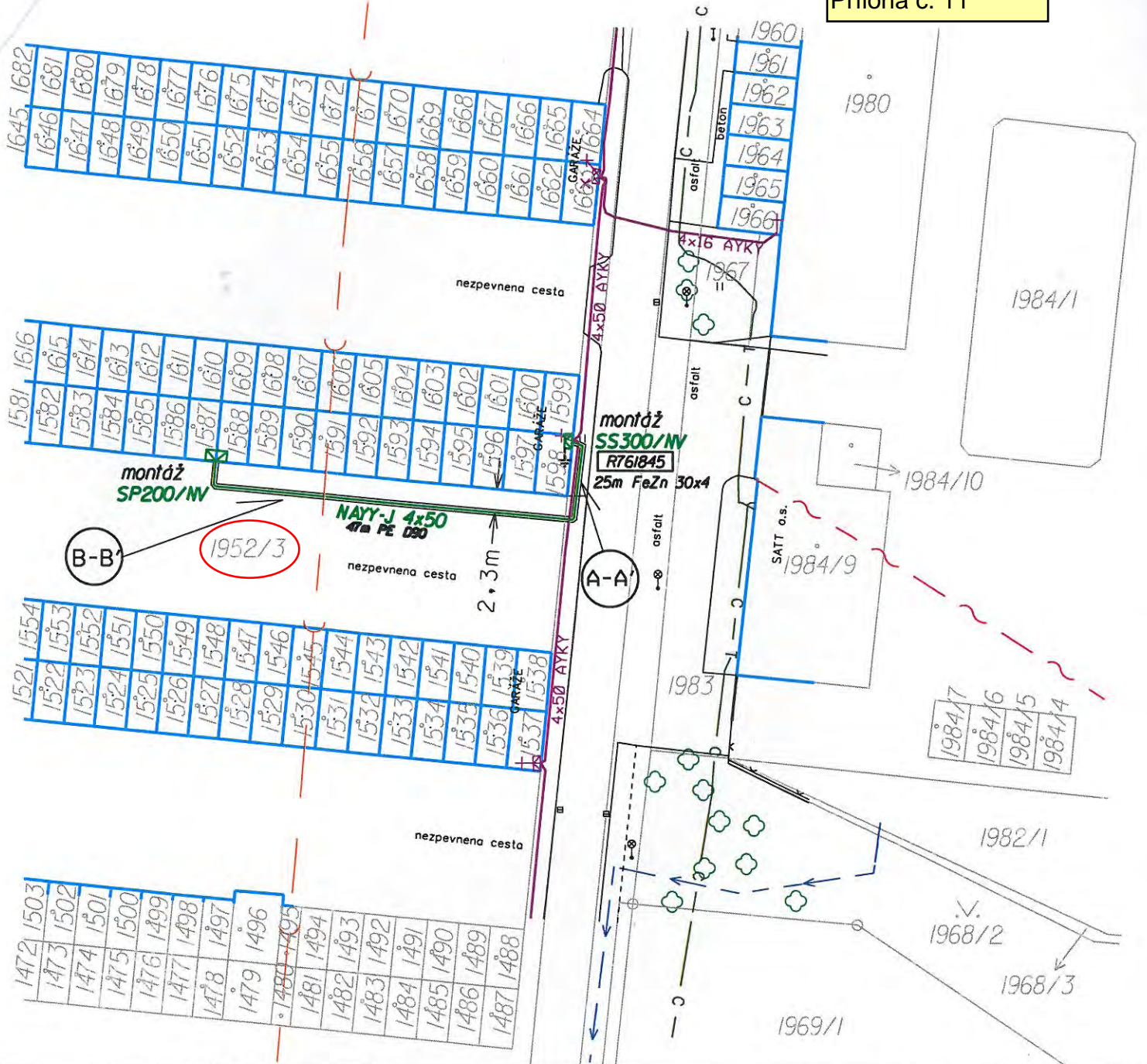

ŘEZY ULOŽENÍ KABELU V ZEMI

B-B'



SCHÉMA ZAPOJENÍ SÍTĚ NN



- l) - E.ON Distribuce, a. s. se sídlem F. A. Gerstnera 2151/6, České Budějovice zastoupená na základě plné moci spol. E.ON ČR, s. r. o. se sídlem F. A. Gerstnera 2151/6, 370 49 České Budějovice, požádala o uzavření smlouvy o smlouvě budoucí o zřízení věcného břemene – služebnosti č. 1030042994/001 na pozemku ve vlastnictví města Žďáru nad Sázavou, a to na části p. č. 1952/3 v k. ú. Město Žďár - za účelem vybudování a provozování stavby „Žďár n. S., Okružní: smyčka NN, M.“, spočívající v umístění zemního kabelového vedení NN v lokalitě řadových garáží „u SATTU“, ZR 3 - včetně přístupu a příjezdu k energetickému zařízení distribuční soustavy za účelem provozu, údržby, oprav a příp. rekonstrukce uvedené stavby.

- Odbory rozvoje a úz. plánování a komunálních služeb a TSBM MěÚ ZR souhlasí se zřízením VB bez připomínek.

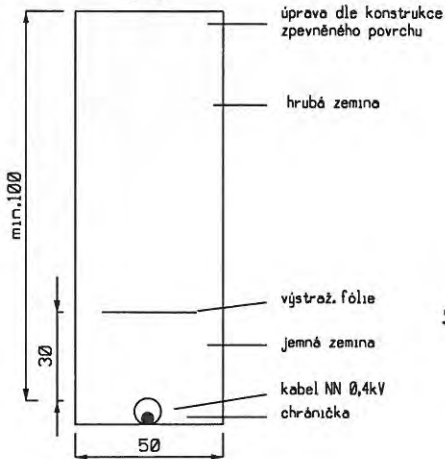
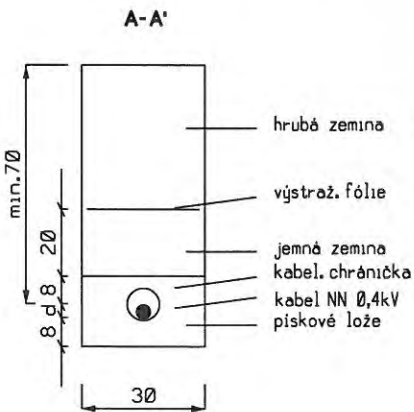
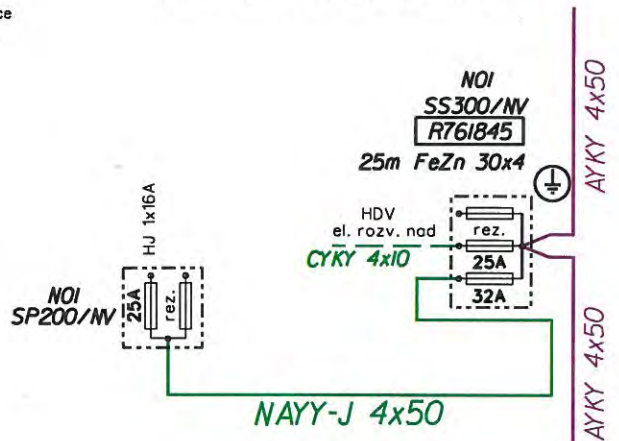
Zřízením VB nedojde k významnému znehodnocení pozemků. Z tohoto důvodu nebudou tvořeny opravné položky k pozemkům.

Finanční dopad do rozpočtu města: jednorázová neopakující se úplata ve výši 10.000 Kč + platná sazba DPH

Počet stran: 1

Počet příloh: 1

Návrh usnesení: Rada města po projednání schvaluje uzavření smlouvy o zřízení věcného břemene - služebnosti na pozemku ve vlastnictví města Žďáru nad Sázavou mezi městem Žďár nad Sázavou – jako povinným a E.ON Distribuce, a. s. se sídlem F. A. Gerstnera 2151/6, České Budějovice, zastoupená na základě plné moci spol. E.ON ČR, s. r. o. se sídlem F. A. Gerstnera 2151/6, 370 49 České Budějovice – jako oprávněným – na části p. č. 1952/3, zapsaného v katastru nemovitostí u Katastrálního úřadu pro Vysočinu se sídlem v Jihlavě, Katastrální pracoviště Žďár nad Sázavou na LV č. 1, obec Žďár nad Sázavou, k. ú. Město Žďár - za účelem vybudování a provozování stavby „Žďár n. S., Okružní: smyčka NN, M.“, spočívající v umístění zemního kabelového vedení NN v lokalitě řadových garáží „u SATTU“, ZR 3 - včetně přístupu a příjezdu k energetickému zařízení distribuční soustavy za účelem provozu, údržby, oprav a příp. rekonstrukce uvedené stavby ve prospěch oprávněného.

Právo odpovídající věcnému břemenu – služebnosti se zřizuje za jednorázovou neopakující se úplatu ve výši 10.000,-- Kč + platná sazba DPH.

(příloha č. 12)



ŘEZY ULOŽENÍ KABELU V ZEMI

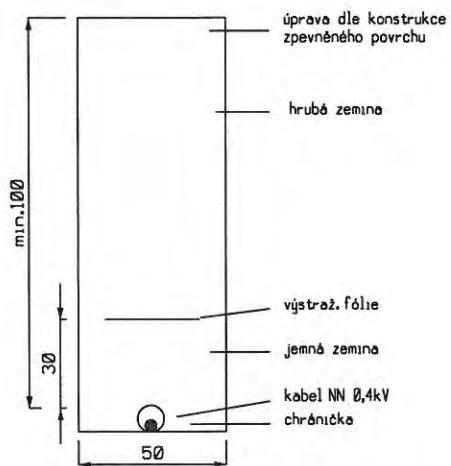

SCHEMA ZAPOJENÍ SÍTĚ NN

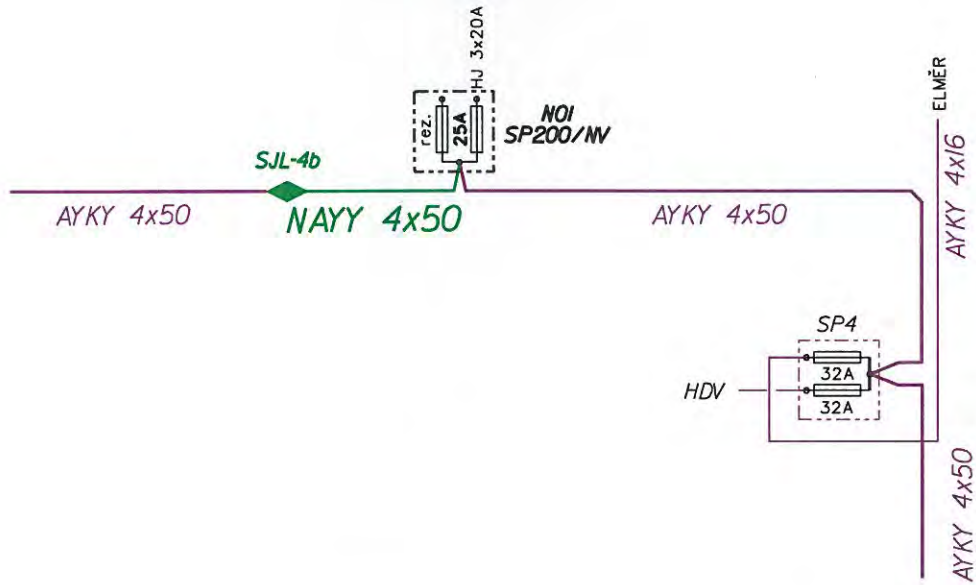

m) - Radě města je předkládána ke schválení Smlouva, která bude uzavřena mezi vlastníkem nemovitostí městem Žďár nad Sázavou a investorem stavby Svazem vodovodů a kanalizací Žďársko se sídlem Vodárenská 2, ZR 4, (SVK) - stavba „Žďár nad Sázavou – rekonstrukce vodovodu Farská humna“ v celkové délce navrženého vodovodu 120,5 m. Město je vlastníkem nemovitostí m.j. p. č. 145, 146/2, 146/3 a 140, zapsaných v katastru nemovitostí u Katastrálního úřadu pro Vysočinu se sídlem v Jihlavě, Katastrální pracoviště Žďár nad Sázavou na LV č. 1, obec Žďár nad Sázavou, vše v k. ú. Město Žďár. Podpisem uvedené smlouvy přenechává vlastník nemovitostí pozemky investorovi do bezúplatného užívání, dává souhlas s umístěním a provedením stavby a souhlas se zahájením správních řízení v souvislosti s realizací stavby „Žďár nad Sázavou – rekonstrukce vodovodu Farská humna“.

- Odbory rozvoje a územ. plánování a komunálních služeb MěÚ ZR souhlasí s umístěním a provedením předmětné stavby bez připomínek.

Finanční dopad do rozpočtu města: jednorázová neopakující se úplata ve výši 10.000 Kč + platná sazba DPH

Počet stran: 1

Počet příloh: 2

Návrh usnesení: Rada města po projednání schvaluje uzavření Smlouvy mezi městem Žďár nad Sázavou jako vlastníkem nemovitostí p. č. 145, 146/2, 146/3 a 140, zapsaných v katastru nemovitostí u Katastrálního úřadu pro Vysočinu se sídlem v Jihlavě, Katastrální pracoviště Žďár nad Sázavou na LV č. 1, obec Žďár nad Sázavou, vše v k. ú. Město Žďár a investorem stavby Svazem vodovodů a kanalizací Žďársko se sídlem Vodárenská 2, ZR 4 - stavba „Žďár nad Sázavou – rekonstrukce vodovodu Farská humna“ v celkové délce navrženého vodovodu 120,5 m, předmětem které je přenechání nemovitostí - pozemků vlastníka investorovi do bezúplatného užívání, souhlas s umístěním a provedením stavby a souhlas se zahájením správních řízení v souvislosti s realizací stavby „Žďár nad Sázavou – rekonstrukce vodovodu Farská humna“, v předloženém znění.

(příloha č. 13)



Níže uvedeného dne, měsíce a roku uzavřely smluvní strany:

Příloha č. 13

I. Město Žďár nad Sázavou

Žižkova 277/1, 591 01 Žďár nad Sázavou

Zastoupené Mgr. Zdeňkem Navrátillem, starostou města

IČ: 00295841

(dále jen vlastník pozemků)

a

2. Svaz vodovodů a kanalizací Žďársko

Vodárenská 2, 591 01 Žďár nad Sázavou

reg. č.j. 8/93 OkÚ Žďár nad Sázavou

zastoupený Ing. Petrem Leopoldem, místopředsedou předsednictva

IČ: 433 83 513

(dále jen SVK Žďársko)

ve smyslu § 1746 odst.2 a násl. zák.č. 89/2012 Sb. , zák.č. 274/2001 Sb. v platném znění tuto

SMLOUVU

I.

Město Žďár nad Sázavou je vlastníkem, mimo jiné, pozemků parcel č.145, 146/3, 146/2, 140, k.ú. Město Žďár zapsaných na listu vlastnictví č. 1 ve veřejném seznamu vedeného u Katastrálního úřadu pro Vysočinu, katastrální pracoviště Žďár nad Sázavou.

Záměrem SVK Žďársko je investování stavby „Žďár nad Sázavou - rekonstrukce vodovodu Farská humna“.

II.

Touto smlouvou uděluje vlastník souhlas s umístěním a provedením stavby, která je názvem označena jako „Žďár nad Sázavou - rekonstrukce vodovodu Farská humna“. Stavbou budou dotčeny pozemky uvedené v čl. I. této smlouvy.

Rozsah užívání stavbou dotčených pozemků je dán projektovou dokumentací „Žďár nad Sázavou - rekonstrukce vodovodu Farská humna“, zpracovanou firmou UNI projekt, Studentská 1133, 591 01 Žďár nad Sázavou v 02/2018, č. zak. 06-P-2018, ČKAIT 1400047.

Stavba se sestává:

SO 01 Vodovod

Z PE100 RC SDR11 PN16 d 225x20,5mm	118,0 m
Přepojení přípojky PE100 SDR11 PN16 d 40x3,7mm	2,5 m
Celková délka navrženého vodovodu	120,5 m
1 x H80 s předřazeným šoupětem	

Předpokládaná doba zahájení realizace výše uvedené stavby je do 5 let od podpisu této smlouvy. Dle ustanovení § 509 NOZ se inženýrská síť nestává součástí pozemku.

Vlastník pozemků přenechává SVK Žďársko pozemky uvedené v článku I. této smlouvy bezúplatně za splnění následujících podmínek:

1. Po ukončení stavby je povinen SVK Žďársko uvést dotčené pozemky do odpovídající stavu pozemků před výstavbou.
2. Náhrada škody na pozemcích, pokud k ní v souvislosti s prováděním prací dojde, bude ze strany SVK Žďársko vlastníkově hrazena na základě skutečně zjištěné škody, a to v celkovém součtu po provedení stavby.
3. Po dokončení stavby budou pozemky protokolárně předány vlastníkově pozemků.

III.

Vlastník pozemků v této smlouvě uvedených dává souhlas se zahájením správních řízení, jimiž stavba „Žďár nad Sázavou - rekonstrukce vodovodu Farská humna“ podléhá a prohlašuje, že byl seznámen s projektovou dokumentací na tuto stavbu.

IV.

Vzhledem k veřejnoprávnímu charakteru města SVK Žďársko výslovně prohlašuje, že je s touto skutečností obeznámen a souhlasí se zpracováním svých údajů městem s ohledem na zákon č. 106/1999 Sb., o svobodném přístupu k informacím, ve znění pozdějších předpisů, a rovněž se zveřejněním smluvních podmínek obsažených v této smlouvě v rozsahu a za podmínek vyplývajících z příslušných právních předpisů, zejména zákona č. 106/1999 Sb., o svobodném přístupu k informacím, ve znění pozdějších předpisů.

SVK Žďársko souhlasí se shromažďováním, uchováním a zpracováním svých osobních údajů obsažených v této smlouvě městem (příp. jeho zaměstnanci), a to pouze pro účely vedení evidence a projednání v orgánech města a zveřejnění rozhodnutí těchto orgánů, uzavření smluv, apod., ve kterých jsou tyto údaje obsaženy, tj. všude tam, kde lze uvedením osobních údajů předejít záměně účastníků právního vztahu. Tento souhlas je poskytován na dobu neurčitou, nejdéle však do okamžiku, kdy pomine účel, pro který budou uvedené osobní údaje zpracovány, s výjimkami stanovenými zvláštními zákony. SVK Žďársko si je zároveň vědom svých práv upravených příslušnými ustanoveními zákona č. 101/2000 Sb., o ochraně osobních údajů a o změně některých zákonů, ve znění pozdějších předpisů.

SVK Žďársko dále souhlasí s tím, že ze strany města bude, resp. může být, při dodržení podmínek stanovených zákonem č. 101/2000 Sb., o ochraně osobních údajů a o změně některých zákonů, ve znění pozdějších předpisů, zveřejněna tato smlouva, její část nebo dílčí informace týkající se této smlouvy a jejího plnění.

Tato smlouva byla schválena radou města dne

V.

Tato smlouva nabývá platnosti a účinnosti dnem podpisu obou smluvních stran a je uzavírána po dobu životnosti stavby.

Smlouvu uzavírají obě smluvní strany na základě svého shodného projevu vůle.

Tuto smlouvu lze měnit nebo zrušit pouze oboustranným písemným projevem vůle smluvních stran. Tato smlouva je vyhotovena ve třech stejnopisech, z nichž každá ze smluvních stran obdrží jedno vyhotovení, jedno vyhotovení je určeno pro provozovatele vodovodu nebo kanalizace.

Dne:

Dne: 11.4.2018

Ve Žďáře nad Sázavou

Ve Žďáře nad Sázavou

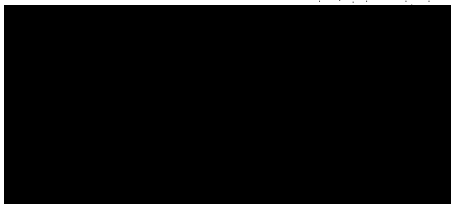

.....
Mgr. Zdeněk Navrátil
za město Žďár nad Sázavou
vlastníka pozemku

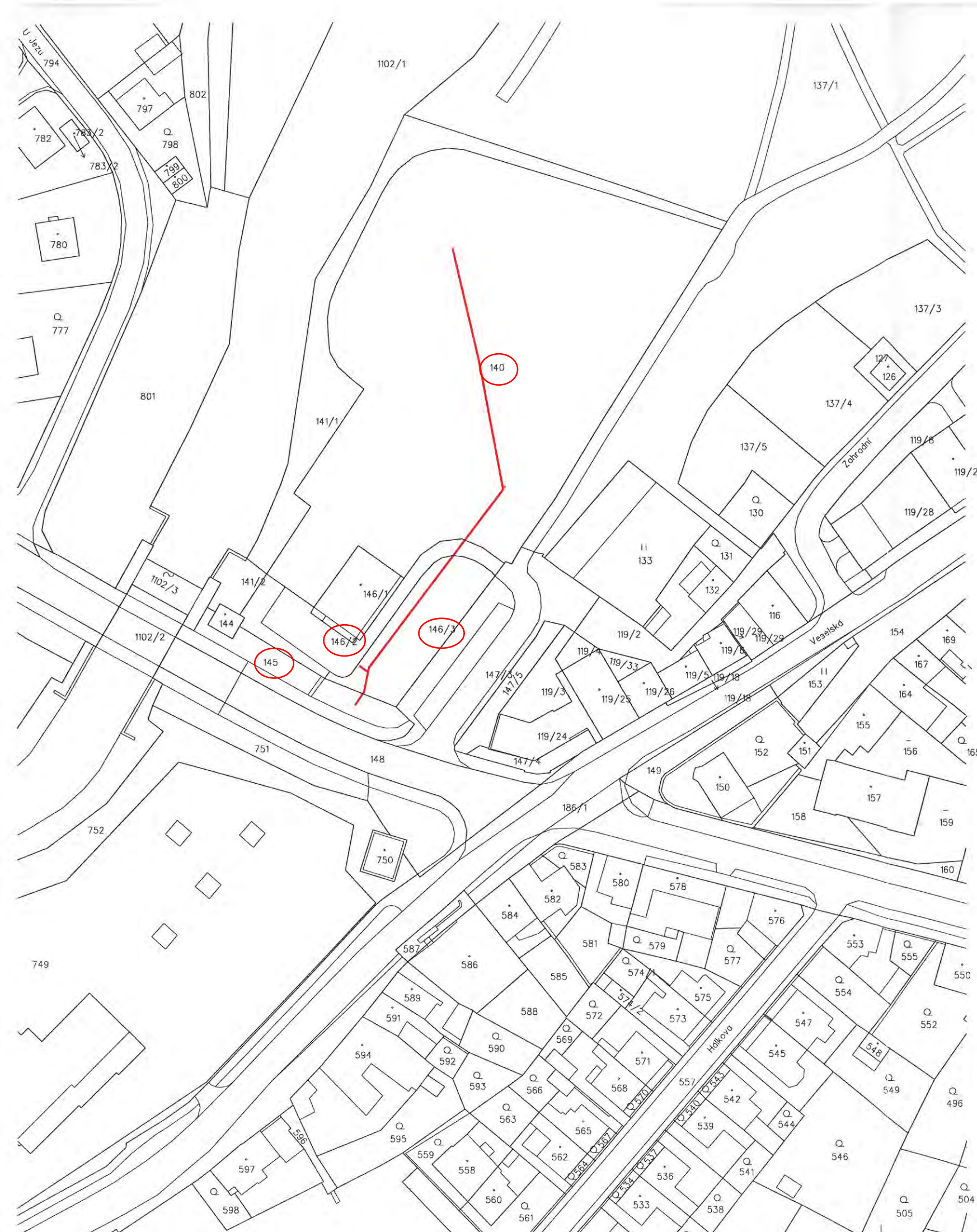
Ing. Petr Leopold
za SVK Žďársko



Na základě své svobodné vůle tímto vyslovuji souhlas s navrhovaným stavebním záměrem "Žďár nad Sázavou – rekonstrukce vodovodu ul. Alšova" na níže uvedených pozemcích, jichž jsem výlučným vlastníkem

Pozemek č.	k.ú.	Vlastník pozemku	Podíl	Podpis
145 146/3 146/2 140	Město Žďár	Město Žďár nad Sázavou, Žižkova 227/1, 591 01 Žďár nad Sázavou	-	

GENERÁLNÍ PROJEKTANT:  STUDENTSKÁ 1133 591 01 ŽDĀR NAD SÁZAVOU	ZODP.PROJEKTANT PROJEKTANT: STAVEBNÍK: MÍSTO STAVBY: KRAJ:	 SVAZ VODOVODŮ A KANALIZACÍ ŽDĀRSKO, VODÁRENSKÁ 2, 591 01 ŽDĀR NAD SÁZAVOU ŽDĀR NAD SÁZAVOU VYSOČINA	PARÉ: 43383513
--	--	---	--------------------------

NÁZEV AKCE: ŽDĀR NAD SÁZAVOU - REKONSTRUKCE VODOVODU FARSKÁ HUMNA	FORMÁT: DATUM: STUPEŇ: ZAKÁZKA: MĚŘÍTKO:	A4 02/2018 DPS 06-P-2018 1 : 1000
ČÁST: OBSAH:	E. DOKLADOVÁ ČÁST - SOUHLASY VLASTNÍKŮ KATASTRÁLNÍ SITUAČNÍ VÝKRES	REVIZE: VÝKRES Č.:
		- C.2.1