

MATERIÁL PRO RADU MĚSTA č. 97

DNE: 8. 10. 2018

JEDNACÍ ČÍSLO: 1707/2018/OP

NÁZEV:

Majetkoprávní jednání

ANOTACE:

Dle přiložené tabulky

NÁVRH USNESENÍ:

Rada města po projednání schvaluje majetkoprávní jednání dle předloženého návrhu

Starosta města	Místostarosta města	Tajemník MěÚ
Odbor majetkoprávní	Úsek tajemníka a správy MěÚ	Odbor finanční
Odbor komunálních služeb	Odbor rozvoje a územního plánování	Odbor stavební
Odbor školství, kultury a sportu	Odbor sociální	Odbor občansko-správní a OŽÚ
Odbor dopravy	Odbor životního prostředí	Odd. správy měst. lesů a rybníků
Oddělení informatiky	Odd. finanční kontroly a interního. auditu	Městská policie
Projektový koordinátor	Krizové řízení	Technická správa budov města

Zpracoval: majetkoprávní odbor

Předkládá: majetkoprávní odbor

Obsah majetkoprávních úkonů RM č. 97 - 1707/2018/OP dne 8.10.2018:

Bod	Druh úkonu	Žadatel	Lokalita v ZR	p.č., m ² (rozsah)	Využití
a)	Dar pozemku - pozbytí - vyhlášení záměru	Ředitelství silnic a dálnic ČR, správa Jihlava	k.ú. Město Žďár kruh. křižovatka - ulice Brněnská-PZ Jamská, ZR 1	5530 – ost.pl.,silnice - 16 m ² 9541/15 – ost.pl.,silnice - 894 m ² 9541/4 – ost.pl.,ost.kom. - 6505 m ² 8602/11 – ost.pl.,silnice - 2717 m ²	Majetkoprávní vypořádání pozemků po dokončení stavby - přeložky silnice I/19 – Žďár n.S. - Mělkovice
b)	Dar pozemku - nabytí - schválení	Ředitelství silnic a dálnic ČR, správa Jihlava	k.ú. Město Žďár křižovatka ul. Brněnská - Novoměstská – křiž. Mělkovice, ZR 1	4006, 4976/1, 8598, 8600, 8597, 8596, 8594, 8593, 8592, 8591, 8532/3, 8602/13	Majetkoprávní vypořádání pozemků po dokončení stavby - přeložky silnice I/19 – Žďár n.S. – Mělkovice
c)	Směna pozemků - vyhlášení záměru	Budoucí vlastník L. Ř., Bohdalec	k.ú. Město Žďár Jihlavská-Brněnská, ZR1	část 6861 – trav.por. část 6862 – orná půda. část 6863 – ost.plocha za část 6860/1 – ost.plocha část 6864 – ost.plocha	Zajištění pozemků pro výstavbu komunikačního propojení Jihlavská - Brněnská a dále pro plánovanou výstavbu místní komunikace a cyklistické stezky
d)	Pronájem pozemku - schválení	F. S., Vatín	k.ú. Město Žďár lok. Vetla, ZR	část 9734 – ost.pl. - cca 170 m ²	Využití cesty po opravě železniční tratě pro správu městských lesů a rybníků
e)	Věcné břemeno - schválení	E.ON Distribuce, a.s. České Budějovice	k.ú. Město Žďár ul. V Zahrádkách, ZR 3	1023, 1018	Kabelové vedení NN – stavba – Žďár n/S, V Zahrádkách 884:kab.smyčka NN
f)	Směna pozemků - zrušení vyhlášeného záměru Věcné břemeno - schválení	Společenství vlastníků domu Libušínská 32,34,36, ZR 1	k.ú. Město Žďár ul. Libušínská, ZR 1	2091/1	Úprava polohy vstupů – schodiště do bytového domu v rámci stavby – Oprava a modernizace BD

g)	Vyřazení nefunkčního majetku Odpis nedobytných pohledávek - schválení	Vlastní podnět	k.ú. Město Žďár ul. Žižkova, ZR 1	Viz příloha	Vyřazení nefunkčního majetku Odpis nedobytných pohledávek
h)	Smlouva o poskytnutí Technického zařízení a instalace Systému - schválení	CENDIS s.p. Praha	k.ú. Město Žďár ul. Žižkova, ZR 1	Viz příloha	Smlouva o poskytnutí Technického zařízení a instalace Systému určeného pro zpracování digitalizovaných fotografií a podpisů s CENDIS, s.p. (Centrum dopravních informačních systémů Ministerstva dopravy ČR) - pro přepážkové pracoviště odboru dopravy MěÚ Žďár n.S.

- a) - V souvislosti s dokončením stavby I/19 Žďár nad Sázavou – Mělkovice přistupuje nyní Ředitelství silnic a dálnic ČR k majetkoprávnímu vypořádání pozemků. V rámci tohoto byl zaslán městu návrh Darovací smlouvy č. 12MP-002783, kde město je dárce pozemků zastavěných silnicí I/19 v k. ú. Město Žďár a obdarovaným ČR - Ředitelství silnic a dálnic ČR, státní příspěvková organizace se sídlem Praha 4, Na Pankráci 56, PSČ 145 05, IČO 65993390, zastoupená ŘSD ČR, Správa Jihlava se sídlem Jihlava, Kosovská 10a.

Jedná se o tyto celé pozemky:

- | | | |
|--|-----------|----------------------|
| - p. č. 9541/15 - ostatní plocha, silnice | ve výměře | 894 m ² |
| - p. č. 5530 - ostatní plocha, silnice | ve výměře | 16 m ² |
| - p. č. 9541/4 - ostatní plocha, ost. komunikace | ve výměře | 6 505 m ² |
| - p. č. 8602/11 - ostatní plocha, silnice | ve výměře | 2 717 m ² |
| - vše v k. ú. Město Žďár (v celkové výměře 10 132 m ²) | | |

Účetní hodnota pozemků dle účetní evidence dárce činí celkem 1.779.424 Kč, z toho:

- | | | |
|-----------------|----------------|--------------|
| - p. č. 9541/15 | částka ve výši | 9.484 Kč |
| - p. č. 5530 | částka ve výši | 698 Kč |
| - p. č. 9541/4 | částka ve výši | 1.333.200 Kč |
| - p. č. 8602/11 | částka ve výši | 436.042 Kč |

Vyjádření odboru rozvoje a úz. plánování MěÚ ZR:

Bez připomínek.

Vyjádření odboru komunálních služeb MěÚ ZR:

Doporučuji doplnit o veškeré pozemky pod předanou komunikací, což je nutné geometricky oddělit.

- Po projednání se zástupci ŘSD, z jakého důvodu není převodem pozemků vyřešena celá komunikace, bylo městu sděleno, že ze strany ŘSD v současné době nejsou připraveny oddělovací geometrické plány, a proto bude další převod částí oddělených pozemků komunikace řešen následně v r. 2019.

Počet stran: 1

Počet příloh: 1

Návrh usnesení: Rada města po projednání schvaluje vyhlášení záměru na dar nemovitostí – bezúplatný převod pozemků z vlastnictví města Žďáru nad Sázavou do vlastnictví ČR - Ředitelství silnic a dálnic ČR, státní příspěvková organizace se sídlem Praha 4, Na Pankráci 56, PSČ 145 05, IČO 65993390, zastoupená ŘSD ČR, Správa Jihlava se sídlem Jihlava, Kosovská 10a, a to p. č. 9541/15 - ostatní plocha, silnice ve výměře 894 m², p. č. 5530 - ostatní plocha, silnice ve výměře 16 m², p. č. 9541/4 - ostatní plocha, ost. komunikace ve výměře 6 505 m² a p. č. 8602/11 – ostatní plocha, silnice ve výměře 2 717 m² (v celkové výměře 10 132 m²) – vše v k. ú. Město Žďár, zapsaných v katastru nemovitostí u Katastrálního úřadu pro Vysočinu se sídlem v Jihlavě, Katastrální pracoviště Žďár nad Sázavou na LV č. 1, obec Žďár nad Sázavou – za účelem majetkoprávního vypořádání pozemků zastavěných silnicí I/19 Žďár – Mělkovice, po dokončení stavby. Účetní hodnota pozemků dle účetní evidence dárce činí celkem 1.779.424 Kč.

(příloha č. 1)

Příloha č. 1

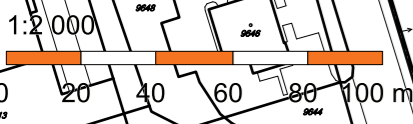

1:2 000

Město Žďár nad Sázavou, se sídlem Žižkova 227/1, Žďár nad Sázavou, PSČ: 591 31, IČ: 00295841, zastoupené **Mgr. Zdeňkem Navrátilem**, starostou města, jako „dárce“ na straně jedné

a

Ředitelství silnic a dálnic ČR, státní příspěvková organizace, se sídlem Praha 4, Na Pankráci 56, PSČ: 145 05, IČO: 65993390, zastoupená **Ing. Marií Tesařovou**, ředitelkou Ředitelství silnic a dálnic ČR, Správa Jihlava, se sídlem Jihlava, Kosovská 10a, jako „obdarovaný“ na straně druhé

uzavřeli níže uvedeného dne, měsíce a roku, v souladu s příslušnými ustanoveními zák.č. 89/2012 Sb. občanský zákoník, dále zák.č. 219/2000 Sb. o majetku ČR v platném znění, zák.č. 13/1997 Sb. o pozemních komunikacích v platném znění tuto

DAROVACÍ SMLOUVU č. 12MP-002783

I.

1.1 Dárce prohlašuje, že je výhradním vlastníkem pozemků p.č. 9541/15, p.č. 5530, p.č. 9541/4 a p.č. 8602/11 v k.ú. Město Žďár a obci Žďár nad Sázavou, které jsou zapsány u Katastrálního úřadu pro Vysočinu, Katastrálního pracoviště Žďár nad Sázavou na listu vlastnictví č. 1, dále jen „předmět smlouvy“.

II.

2.1 Dárce touto smlouvou daruje předmět smlouvy uvedený v článku 1.1 této smlouvy, a to pozemky p.č. 9541/15 o výměře 894 m², p.č. 5530 o výměře 16 m², p.č. 9541/4 o výměře 6505 m² a p.č. 8602/11 o výměře 2717 m² v k.ú. Město Žďár a obci Žďár nad Sázavou obdarovanému a obdarovaný výslovně prohlašuje, že předmět smlouvy přijímá do vlastnictví České republiky s příslušností hospodaření Ředitelství silnic a dálnic ČR.

2.2 Hodnota předmětu smlouvy činí dle účetní evidence dárce celkem,- Kč, slovy:..... korun českých, z toho pozemek p.č. 9541/15 částku,- Kč, p.č. 5530 částku,- Kč, p.č. 9541/4 částku,- Kč a p.č. 8602/11 částku,- Kč.

2.3 Dárce prohlašuje, že na předmětu smlouvy neváznou žádné dluhy, břemena, zástavní práva a že neví o žádných vadách faktických ani právních, na které by měl být obdarovaný zvláště upozorněn.

2.4 Obdarovaný prohlašuje, že zná dostatečně stav převáděných nemovitostí.

2.5 Pozemky jsou zastavěny silnicí I/19.

III.

3.1 Vlastnictví k předmětu smlouvy, jakož i veškerá práva a povinnosti, nebezpečí a užitky s převodem spojené, se nabývá vkladem do katastru nemovitostí v souladu s ust. § 10 zák. č. 256/2013 Sb. Smluvní strany se dohodly, že podání návrhu na vklad do katastru nemovitostí zajistí obdarovaný, který současně uhradí příslušný správní poplatek s ním spojený.

3.2 Smluvní strany se zavazují, pro případ, že katastrální úřad z jakéhokoliv důvodu neprovede zápis věcných práv podle této smlouvy, učinit bezodkladně veškeré nezbytné úkony k odstranění překážek pro zápis práva.

IV.

4.1 Dárce prohlašuje, že v souladu s ust. § 85 a zákona č. 128/2000 Sb. o obcích rozhodlo o bezúplatném převodu nemovitostí uvedených v článku II. této smlouvy Zastupitelstvo města Žďár nad Sázavou dne usnesením č. Toto prohlášení se činí dle § 41 zákona č. 128/2000 Sb. a považuje se za doložku potvrzující splnění podmínek zákona.

V.

5.1 V souladu s ustanovením § 22 odst. 3 zákona č. 219/2000 Sb., o majetku ČR a jejím vystupování v právních vztazích, v platném znění tato smlouva nevyžaduje schválení Ministerstvem financí ČR.

5.2 Převod dle této smlouvy je v souladu s ust. §19b odst. 2 písm.e) zák.č. 586/1992 Sb., o daních z příjmů v platném znění, osvobozen od daně z příjmu právnických osob.

VI.

6.1 Dárce bere na vědomí, že ŘSD ČR je subjektem, jež nese v určitých případech zákonnou povinnost uveřejňovat smlouvy v souladu se zákonem č. 340/2015 Sb. v registru smluv vedeném pro tyto účely Ministerstvem vnitra.

6.2 Dárce souhlasí se zveřejněním této smlouvy v případě, kdy ŘSD ČR ponese, v souladu s uvedeným zákonem, povinnost uveřejnění, a to v rozsahu a způsobem z uvedeného zákona vyplývající.

VII.

7.1 Tato smlouva je vyhotovena ve třech stejnopisech s platností originálu, z nichž jedno vyhotovení obdrží Katastrální úřad pro Vysočinu, Katastrální pracoviště Žďár nad Sázavou a po jednom vyhotovení si ponechá každá ze smluvních stran.

7.2 Účastníci této smlouvy prohlašují, že smlouva byla sepsána na základě pravdivých údajů, dle jejich pravé a svobodné vůle a že smluvnímu ujednání nejsou na překážku žádné okolnosti bránící nakládání s nemovitostmi a na důkaz toho ji vlastnoručně podepisují.

7.3 Smluvní strany prohlašují, že se dohodly na všech náležitostech, u nichž bylo dosažení shody předpokladem pro uzavření této smlouvy.

7.4 Smluvní strany prohlašují, že mezi nimi nebyla dohodnuta žádná jiná vedlejší ujednání ve smyslu ust. § 2132 a násl. zák.č. 89/2012 Sb. než ta, jež jsou obsažena v textu této smlouvy.

7.5. Vzhledem k veřejnoprávnímu charakteru města obdarovaný výslovně prohlašuje, že je s touto skutečností obeznámen a souhlasí se zpracováním svých údajů městem s ohledem na zákon č. 106/1999 Sb., o svobodném přístupu k informacím, ve znění pozdějších předpisů, a rovněž se zveřejněním smluvních podmínek obsažených v této smlouvě v rozsahu a za podmínek vyplývajících z příslušných právních předpisů, zejména zákona č. 106/1999 Sb., o svobodném přístupu k informacím, ve znění pozdějších předpisů.

Obdarovaný souhlasí se shromažďováním, uchováním a zpracováním svých osobních údajů obsažených v této smlouvě městem (příp. jeho zaměstnanci), a to pouze pro účely vedení evidence a projednání v orgánech města a zveřejnění rozhodnutí těchto orgánů, uzavření smluv, apod., ve kterých jsou tyto údaje obsaženy, tj. všude tam, kde lze uvedením osobních údajů předejít záměně účastníků právního vztahu. Tento souhlas je poskytován na dobu neurčitou, nejdéle však do okamžiku, kdy pomine účel, pro který budou uvedené osobní údaje zpracovány, s výjimkami stanovenými zvláštními zákony. Obdarovaný si je zároveň vědom svých práv upravených příslušnými ustanoveními zákona č. 101/2000 Sb., o ochraně osobních údajů a o změně některých zákonů, ve znění pozdějších předpisů.

Obdarovaný dále souhlasí s tím, že ze strany města bude, resp. může být, při dodržení podmínek stanovených zákonem č. 101/2000 Sb., o ochraně osobních údajů a o změně některých zákonů, ve znění pozdějších předpisů, zveřejněna tato smlouva, její část nebo dílčí informace týkající se této smlouvy a jejího plnění.

Ve Žďáru nad Sázavou dne

V Jihlavě dne

.....
Mgr. Zdeněk Navrátil
starosta města

.....
Ing. Marie Tesařová
ředitelka Správy Jihlava

b) - V souvislosti s dokončením stavby I/19 Žďár nad Sázavou – Mělkovice přistupuje nyní Ředitelství silnic a dálnic ČR k majetkoprávnímu vypořádání pozemků. V rámci tohoto byl zaslán městu návrh Darovací smlouvy č. 12MP-002784, kde město Žďár nad Sázavou je obdarovaným a dárce je ČR - Ředitelství silnic a dálnic ČR, státní příspěvková organizace se sídlem Praha 4, Na Pankráci 56, PSČ 145 05, IČO 65993390, zastoupená ŘSD ČR, Správa Jihlava se sídlem Jihlava, Kosovská 10a, a předmětem daru jsou pozemky, které nejsou zastavěny silnicí I. třídy, v k. ú. Město Žďár, a jsou pro státní příspěvkovou organizací ŘSD ČR majetkem nepotřebným. Jedná se o následující celé pozemky:

- p. č. 4006 – ostatní plocha, silnice ve výměře 5 899 m²
- p. č. 4976/1 – ostatní plocha, silnice ve výměře 9 086 m²
- p. č. 8598 – ostatní plocha, silnice ve výměře 670 m²
- p. č. 8600 – ostatní plocha, silnice ve výměře 4 353 m²
- p. č. 8597 – ostatní plocha, silnice ve výměře 596 m²
- p. č. 8596 – ostatní plocha, silnice ve výměře 1 738 m²
- p. č. 8594 – ostatní plocha, silnice ve výměře 258 m²
- p. č. 8593 – ostatní plocha, silnice ve výměře 449 m²
- p. č. 8592 – ostatní plocha, silnice ve výměře 175 m²
- p. č. 8591 – ostatní plocha, silnice ve výměře 132 m²
- p. č. 8532/3 – orná půda ve výměře 8 m²
- p. č. 8602/13 – ostatní pl., jiná plocha ve výměře 13 m²
- vše v k. ú. Město Žďár (v celkové výměře 23 377 m²)

Účetní hodnota pozemků dle účetní evidence dárce činí celkem 2.534.413 Kč, z toho:

- p. č. 4006 částka ve výši 711.197 Kč
- p. č. 4976/1 částka ve výši 959.175 Kč
- p. č. 8598 částka ve výši 62.790 Kč
- p. č. 8600 částka ve výši 431.655 Kč
- p. č. 8597 částka ve výši 46.200 Kč
- p. č. 8596 částka ve výši 176.400 Kč
- p. č. 8594 částka ve výši 62.580 Kč
- p. č. 8593 částka ve výši 46.830 Kč
- p. č. 8592 částka ve výši 19.950 Kč
- p. č. 8591 částka ve výši 12.600 Kč
- p. č. 8532/3 částka ve výši 896 Kč
- p. č. 8602/13 částka ve výši 4.140 Kč

Vyjádření odboru rozvoje a úz. plánování MěÚ ZR:

Bez připomínek.

Vyjádření odboru komunálních služeb MěÚ ZR:

Doporučujeme převzít až komplet pozemky pod celou předanou komunikací, např. s p. č. 8602/14 a poté, co bude do katastru nemovitostí zanesena křižovatka Novoměstská k nové I/19.

- Po projednání se zástupci ŘSD, z jakého důvodu není převodem pozemků vyřešena celá komunikace, bylo městu sděleno, že ze strany ŘSD v současné době nejsou připraveny oddělovací geometrické plány, a proto bude další převod částí oddělených pozemků komunikace řešen následně v r. 2019.

Počet stran: 2

Počet příloh: 1

Návrh usnesení: Rada města po projednání doporučuje zastupitelstvu města schválit dar nemovitostí – bezúplatné nabytí pozemků se všemi součástmi a příslušenstvím, právy a povinnostmi do vlastnictví města Žďáru nad Sázavou z vlastnictví ČR - Ředitelství silnic a dálnic ČR, státní příspěvková organizace se sídlem Praha 4, Na Pankráci 56, PSČ 145 05, IČO 65993390, zastoupená ŘSD ČR, Správa Jihlava se sídlem Jihlava, Kosovská 10a, a to p. č. 4006 - ostatní plocha, silnice ve výměře 5 899 m², p. č. 4976/1 - ostatní plocha, silnice ve výměře 9 086 m², p. č. 8598 - ostatní plocha, silnice ve výměře 670 m², p. č. 8600 - ostatní plocha, silnice ve výměře 4 353 m², p. č. 8597 - ostatní plocha, silnice ve výměře 596 m², p. č. 8596 - ostatní plocha, silnice ve výměře 1 738 m², p. č. 8594 - ostatní plocha, silnice ve výměře 258 m², p. č. 8593 - ostatní plocha, silnice ve výměře 449 m², p. č. 8592 - ostatní plocha, silnice ve výměře 175 m², p. č. 8591 - ostatní plocha, silnice ve výměře 132 m², p. č. 8532/3 - orná půda ve výměře 8 m² a p. č. 8602/13 - ostatní pl., jiná plocha ve výměře 13 m² (v celkové výměře 23 377 m²) – vše v k. ú. Město Žďár, zapsaných v katastru nemovitostí u Katastrálního úřadu pro Vysočinu se sídlem v Jihlavě, Katastrální pracoviště Žďár nad Sázavou na LV č. 7863, obec Žďár nad Sázavou – za účelem majetkoprávního vypořádání pozemků, které nejsou zastavěny silnicí I. třídy a jsou po dokončení stavby I/19 Žďár – Mělkovice pro státní příspěvkovou organizaci ŘSD ČR majetkem nepotřebným. Účetní hodnota pozemků dle účetní evidence dárce činí celkem 2.534.413 Kč. Rada města doporučuje zastupitelstvu města schválit Darovací smlouvu č. 12MP-002784 v předloženém znění.

(příloha č. 2)

Příloha č. 2

Ždár n. S. 7

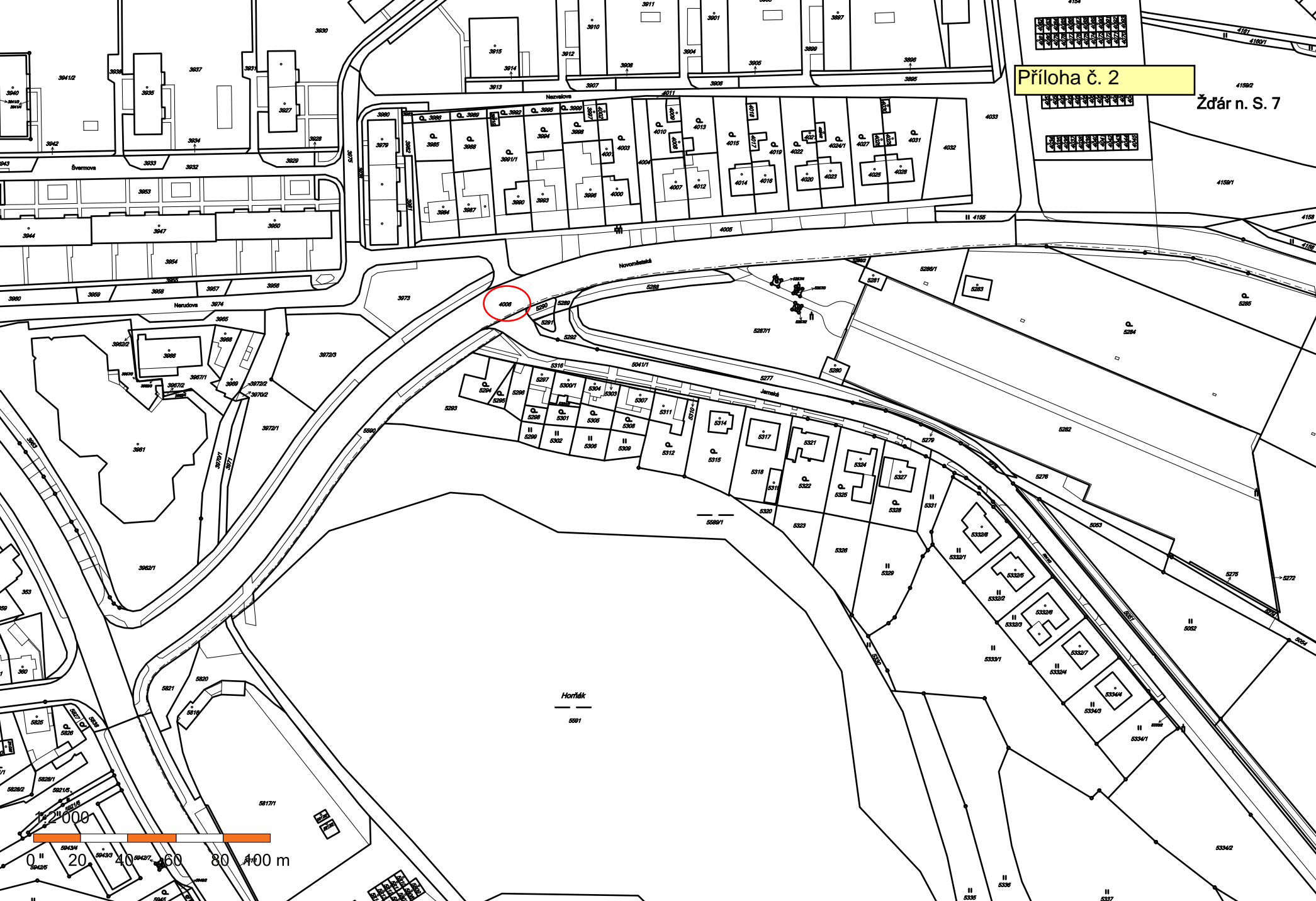

Žďár n. S. 7

Velký Poeměch

Ve Smrčkách

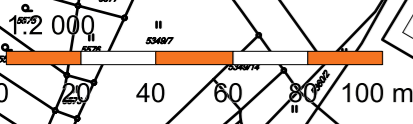

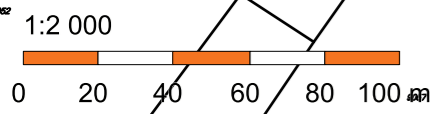
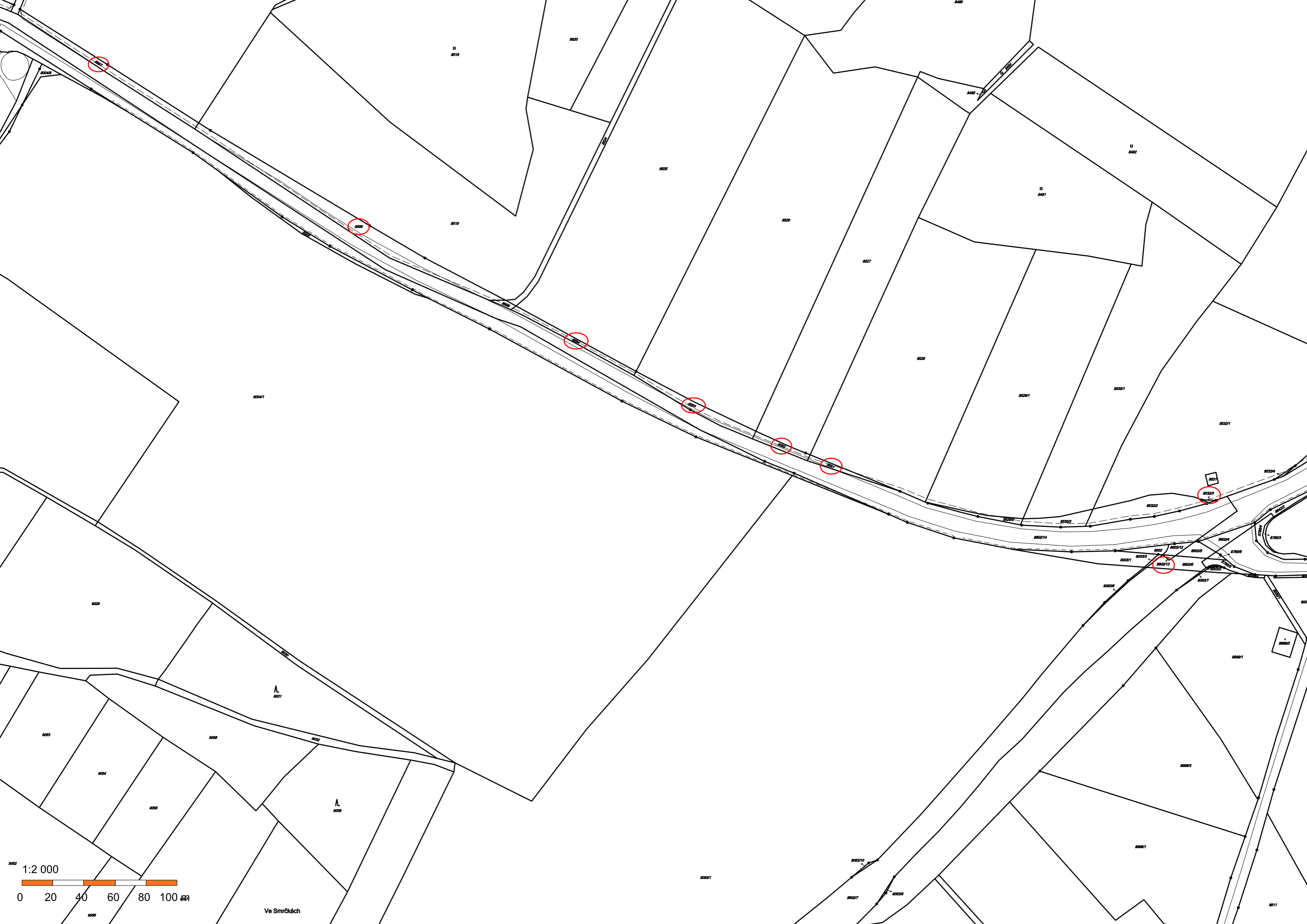

Ve Smrčkách

Ředitelství silnic a dálnic ČR, státní příspěvková organizace,
 se sídlem: Na Pankráci 546/56, 140 00 Praha 4 - Nusle
 zastoupena Ing. Marií Tesařovou, ředitelkou Správy Jihlava
 IČ: 65993390
 DIČ: CZ 65993390
 jako „dárce“ na straně jedné

a

Město Žďár nad Sázavou,
 se sídlem: Žižkova 227/1, Žďár nad Sázavou, PSČ: 591 31
 IČ: 00295841
 zastoupené **Mgr. Zdeňkem Navrátilem**, starostou města,
 jako „obdarovaný“ na straně druhé

uzavřeli níže uvedeného dne, měsíce a roku, v souladu s ust. § 2055 a následnými ustanoveními zák. č. 89/2012 Sb. občanský zákoník, dále přísl. ust. zák. č. 219/2000 Sb., o majetku ČR, v platném znění, a zák. č. 13/1997 Sb., o pozemních komunikacích, v platném znění, tuto

D A R O V A C Í S M L O U V U č. 12MP-002784

I.

1.1 Česká republika má ve vlastnictví a Ředitelství silnic a dálnic ČR přísluší, kromě jiných, hospodařit s pozemky parc. č. 4006, parc.č. 4976/1, parc.č. 8598, parc.č. 8600, parc.č. 8597, parc.č. 8596, parc.č. 8594, parc.č. 8593, parc.č. 8592, parc.č. 8591, parc.č. 8532/3 a parc.č. 8602/13, zapsanými v katastru nemovitostí u Katastrálního úřadu pro Vysočinu, Katastrální pracoviště Žďár nad Sázavou na LV č. 7863 pro k.ú. Město Žďár a obec Žďár nad Sázavou, dále jen „předmět smlouvy“.

II.

2.1 Dárce touto smlouvou daruje předmět smlouvy uvedený v článku 1.1 této smlouvy, a to pozemky parc. č. 4006 o výměře 5899 m², parc.č. 4976/1 o výměře 9086 m², parc.č. 8598 o výměře 670 m², parc.č. 8600 o výměře 4353 m², parc.č. 8597 o výměře 596 m², parc.č. 8596 o výměře 1738 m², parc.č. 8594 o výměře 258 m², parc. č. 8593 o výměře 449 m², parc.č. 8592 o výměře 175 m², parc.č. 8591 o výměře 132 m², parc.č. 8532/3 o výměře 8 m² a parc.č. 8602/13 o výměře 13 m² v k.ú. Město Žďár a obci Žďár nad Sázavou, se všemi součástmi a příslušenstvím, právy a povinnostmi obdarovanému, který je bezvýhradně do svého výlučného vlastnictví přijímá.

2.2 Výše uvedené pozemky jsou situovány pod místní komunikací, která je ve vlastnictví obdarovaného.

III.

3.1 Obdarovaný prohlašuje, že v souladu s ust. § 85 a zákona č. 128/2000 Sb., o obcích, schválilo bezúplatné nabytí předmětu smlouvy, uvedeného v článku 2.1 této smlouvy zastupitelstvo města dne

3.2 Toto prohlášení se činí dle § 41 zákona č. 128/2000 Sb. a považuje se za doložku potvrzující splnění podmínek zákona.

IV.

4.1 Účetní hodnota předmětu smlouvy dle účetní evidence dárce činí celkem 2 534 413,- Kč (slovy: dvamiliónpětsetřicetčtyřísticčtyřístatřináct korun českých) z toho pozemek parc.č. 4006 částku 711.197,- Kč, parc.č. 4976/1 částku 959.175,- Kč, , parc.č. 8598 částku 62.790,- Kč, parc.č. 8600 částku 431.655,- Kč, parc.č. 8597 částku 46.200,- Kč, parc.č. 8596 částku 176.400,- Kč, parc.č. 8594 částku 62.580,- Kč, parc.č. 8593 částku 46.830,- Kč, parc. č. 8592 částku 19.950,- Kč, parc.č. 8591 částku 12.600,- Kč, parc.č. 8532/3 částku 896,- Kč a parc.č. 8602/13 částku 4.140,- Kč.

V.

5.1 Dárce prohlašuje, že na předmětu smlouvy neváznou žádné dluhy a že neví o žádných vadách faktických ani právních, na které by měl být obdarovaný zvláště upozorněn.

5.2 Obdarovaný prohlašuje, že zná dostatečně stav předmětu smlouvy, a že spolu s ním přebírá i případné ekologické závazky, s vlastnictvím předmětu smlouvy spojené, a bere na sebe povinnost plynoucí z jejich odstraňování a nebude od dárce požadovat jejich náhradu.

5.3 Obdarovaný podpisem této smlouvy na sebe ve smyslu ust. § 1765 zák. č. 89/2012 Sb. přebírá nebezpečí změny okolností.

5.4. Dárce předem vylučuje možnost uzavření smlouvy v případě nepodstatné odchylky či dodatku druhé smluvní strany k zaslanému návrhu smlouvy. Každý dodatek nebo odchylka, stejně tak jako výhrada, omezení či jiná změna bude považována za nový návrh.

VI.

6.1 Vlastnictví k předmětu smlouvy, jakož i veškerá práva a povinnosti, nebezpečí a užítky s převodem spojené, se nabývá vkladem do katastru nemovitostí v souladu s ust. § 10 zák. č. 256/2013 Sb., o katastru nemovitostí, s právními účinky k okamžiku, kdy návrh na vklad došel příslušnému Katastrálnímu úřadu. Smluvní strany se dohodly, že podání návrhu na vklad do katastru nemovitostí zajistí obdarovaný, který současně uhradí příslušný správní poplatek s ním spojený.

6.2 Smluvní strany se zavazují pro případ, že katastrální úřad z jakéhokoliv důvodu neprovede zápis věcných práv podle této smlouvy, učinit bezodkladně veškeré nezbytné úkony k odstranění překážek pro zápis práva.

VII.

7.1 Obdarovaný dále prohlašuje, že předmět smlouvy potřebuje k plnění svých úkolů ve smyslu ust. § 35 odst. 2 zákona č. 128/2000 Sb., o obcích, v platném znění a že jej bude využívat výlučně ve veřejném zájmu, konkrétně jako místní komunikaci a zavazuje se, že předmět smlouvy nebude využívat ke komerčním či jiným výtěžným účelům on sám, ani jej nebude k takovým účelům pronajímat, s výjimkou nakládání dle ust. § 25 zákona č. 13/1997 Sb., o pozemních komunikacích, v platném znění, nepřevede jej do vlastnictví třetích osob ani jinak nezczizí po dobu deseti let a nezatřizí během této doby zřizováním zástavního práva.

7.2 V souvislosti s výše uvedeným ujednáním má dárce právo provádět kontrolu, kdykoliv v průběhu deseti let ode dne zapsání vkladu této smlouvy do katastru nemovitostí, zda nedošlo k porušení tohoto ujednání a obdarovaný je povinen tuto kontrolu strpět.

7.3 Pro případ, že by obdarovaný něco z toho, k čemu se zde zavázal, nedodržel, tedy předmět této smlouvy převedl na jinou osobu nebo jej zatřizil zástavním právem, dohodly se smluvní strany na tom, že obdarovaný převede na účet dárce částku ve výši 100% ceny obvyklé předmětu smlouvy v době porušení závazku, stanovené znaleckým posudkem, nejméně však částku ve výši 100% ceny zjištěné dle oceňovacích předpisů ke dni jeho převodu na povinného ze závazku, a to ve lhůtě do 60 dnů ode dne vyrozumění obdarovaného o zjištěném porušení shora uvedeného závazku.

7.4 Smluvní strany se dohodly, že pro případ, že by obdarovaný předmět této smlouvy pronajal, převede na účet dárce v plné výši sjednané nájemné tak, jak bylo stanoveno platným smluvním vztahem, nejméně však ve výši obvyklého nájemného zjištěného znaleckým posudkem, a to ve lhůtě do 60 dnů ode dne vyrozumění obdarovaného o zjištěném porušení shora uvedeného závazku.

7.5 Smluvní strany se dohodly, že ujednáním úhrady dle čl. 7.3 a 7.4 není dotčeno právo na náhradu škody, kterou lze požadovat v plné výši.

7.6 Obdarovaný prohlašuje, že sjednané výše úhrad dle odst. 7.3 a 7.4 považuje za přiměřené a tímto se vzdává práva domáhat se jejich snížení u soudu.

VIII.

8.1 O trvalé nepotřebnosti předmětu smlouvy bylo v souladu s ust. § 14 odst. 7 zák. č. 219/2000 Sb., rozhodnuto dárce dne 28.8.2018.

8.2 Veškeré náklady spojené s vyhotovením této smlouvy, jakož i zápisem vkladu do katastru nemovitostí, hradí obdarovaný.

8.3 Platnost této smlouvy není vázána dle ust. § 44 odst. 4 zák. č. 219/2000 Sb. v platném znění na schválení příslušným ministerstvem v souladu s ust. § 22, odst.3) cit. zákona.

IX.

9.1 Obdarovaný bere na vědomí, že ŘSD ČR je subjektem, jež nese v určitých případech zákonnou povinnost uveřejňovat smlouvy v souladu se zákonem č. 340/2015 Sb. v registru smluv vedeném pro tyto účely Ministerstvem vnitra.

9.2 Obdarovaný souhlasí se zveřejněním této smlouvy v případě, kdy ŘSD ČR ponese, v souladu s uvedeným zákonem, povinnost uveřejnění, a to v rozsahu a způsobem z uvedeného zákona vyplývající.

X.

10.1 Tato smlouva je vyhotovena ve 3 stejnopisech, z toho 1x pro příslušný Katastrální úřad a po jednom pro každou smluvní stranu.

10.2 Účastníci této smlouvy prohlašují, že smlouva byla sepsána na základě pravdivých údajů, dle jejich pravé a svobodné vůle a že smluvnímu ujednání nejsou na překážku žádné okolnosti bránící nakládání s předmětem smlouvy a na důkaz toho ji vlastnoručně podepisují.

10.3 Smluvní strany prohlašují, že se dohodly na všech náležitostech, u nichž bylo dosažení shody předpokladem pro uzavření této smlouvy.

10.4 Smluvní strany prohlašují, že mezi nimi nebyla dohodnuta žádná jiná vedlejší ujednání ve smyslu ust. § 2132 a násl. zák. č. 89/2012 Sb. než ta, jež jsou obsažena v textu této smlouvy.

V Jihlavě dne

Ve Žďáře nad Sázavou dne

.....
Ředitelství silnic a dálnic ČR
Ing. Marie Tesařová
ředitelka Správy Jihlava

.....
Mgr. Zdeněk Navrátil
starosta města

- c) - Pan L. Ř., bytem Bohdalec, IČO 75795248, se stane, v souladu se Smlouvou o budoucí kupní smlouvě, vlastníkem pozemku p. č. 6861 - trvalý travní porost ve výměře 5 630 m², pozemku p. č. 6862 - orná půda ve výměře 762 m² a pozemku p. č. 6863 - ostatní plocha, jiná plocha ve výměře 1 016 m², (v celkové výměře 7 408 m²) zapsaných v katastru nemovitostí u Katastrálního úřadu pro Vysočinu se sídlem v Jihlavě, Katastrální pracoviště Žďár nad Sázavou, obec Žďár nad Sázavou, k. ú. Město Žďár. Město Žďár nad Sázavou je vlastníkem pozemku p. č. 6860/1 - ostatní plocha, ost. komunikace a pozemku p. č. 6864 - ostatní pl., jiná plocha, zapsaných v katastru nemovitostí u Katastrálního úřadu pro Vysočinu se sídlem v Jihlavě, Katastrální pracoviště Žďár nad Sázavou, obec Žďár nad Sázavou, k.ú. Město Žďár.

Pro zajištění výstavby komunikačního propojení Brněnská – Jihlavská, ZR 1 a dále pro plánovanou výstavbu místní komunikace a cyklistické stezky byla dohodnuta směna pozemků a to tak, že dojde ke směně částí pozemků ve výměře cca 3 700 m² ve vlastnictví města Žďáru nad Sázavou, oddělených z p. č. 6860/1 a 6864 za části pozemků v budoucím vlastnictví p. Ř., oddělených z p. č. 6861, 6862 a 6863 v celkové výměře cca 6 100 m² - vše v k.ú. Město Žďár (dle mapového podkladu) s tím, že rozdíl ve výměře směňovaných pozemků cca 2 400 m² bude městem p. Ř. doplacen za dohodnutou cenu zjištěnou na základě zpracovaného znaleckého posudku ve výši 500 Kč/m².

Vyjádření odboru rozvoje a úz. plánování MěÚ ZR:

Bez připomínek.

Vyjádření odboru komunálních služeb MěÚ ZR:

Bez připomínek.

Počet stran: 1

Počet příloh: 1

Návrh usnesení: Rada města po projednání schvaluje vyhlášení záměru na směnu pozemků, a to částí pozemků ve vlastnictví města Žďáru nad Sázavou, které budou odděleny z p. č. 6860/1 - ostatní plocha, ost. komunikace a p. č. 6864 - ostatní pl., jiná plocha, zapsaných v katastru nemovitostí na LV č. 1 u Katastrálního úřadu pro Vysočinu se sídlem v Jihlavě, Katastrální pracoviště Žďár nad Sázavou, obec Žďár nad Sázavou, k. ú. Město Žďár ve výměře cca 3 700 m² za části pozemků v budoucím vlastnictví p. L.Ř., bytem Bohdalec, IČO 75795248, oddělených z p. č. 6861 - trvalý travní porost, p. č. 6862 - orná půda a p. č. 6863 - ostatní plocha, jiná plocha v celkové výměře cca 6 100 m² - vše v k. ú. Město Žďár (dle mapového podkladu) – za účelem zajištění výstavby komunikačního propojení Brněnská – Jihlavská, ZR 1 a dále pro plánovanou výstavbu místní komunikace a cyklistické stezky s tím, že přesná výměra směňovaných pozemků bude určena po zaměření oddělovacím GP.

Rozdíl ve výměře směňovaných pozemků cca 2 400 m² bude městem p. Ř. doplacen za dohodnutou cenu zjištěnou na základě zpracovaného znaleckého posudku ve výši 500 Kč/m².

(příloha č. 3)

Katastrální mapa
S vyznačenými pozemky města

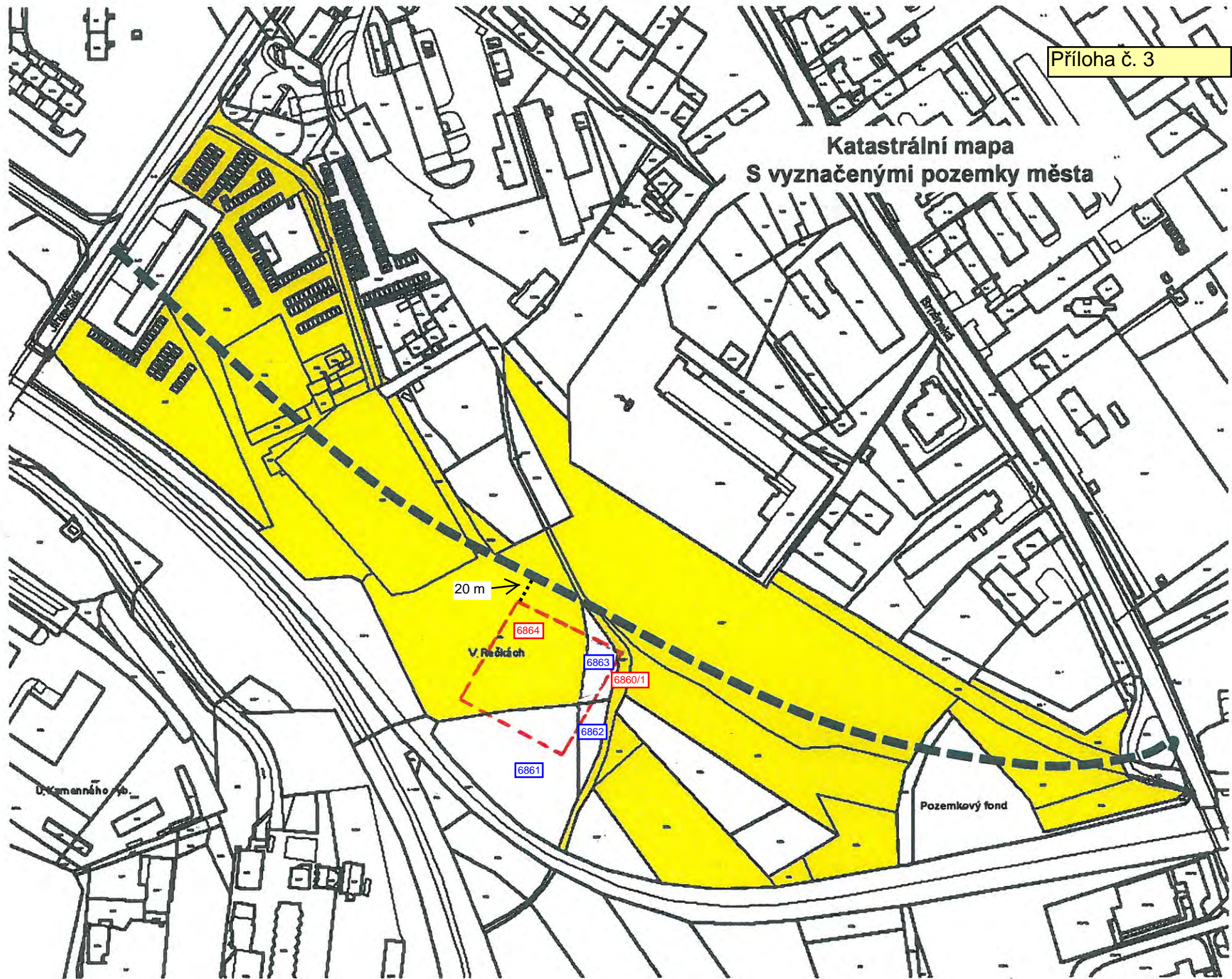

- d) - Na základě předchozího jednání s Ing. L. – správcem městských lesů a rybníků, byl osloven vlastník pozemku p. č. 9734 – ostatní pl., jiná plocha v k. ú. Město Žďár p. F. S., Vatín, zda by část pozemku ve výměře cca 170 m² (dle mapového podkladu) byl ochoten městu pronajmout, a to za účelem využití pro správu městských lesů a rybníků u železniční trati a Černého rybníka v lokalitě „Vetla“, sloužící jako příjezdová cesta do lesů. Vlastník pozemku s tímto pronájmem části svého pozemku městu souhlasí s tím, že navrhuje nájemné ve výši 1.000 Kč/rok.

Vyjádření odboru rozvoje a úz. plánování MěÚ ZR:
Bez připomínek.

Vyjádření odboru komunálních služeb MěÚ ZR:
Bez připomínek.

Vyjádření správce městských lesů a rybníků:
Žádám a souhlasím.

Počet stran: 1

Počet příloh: 1

Návrh usnesení: Rada města po projednání schvaluje pronájem pozemku ve vlastnictví p. F. S., trvale bytem Vatín, a to p. č. 9734 – ostatní pl., jiná plocha v k.ú. Město Žďár - části ve výměře 170 m² (dle mapového podkladu), zapsaného v katastru nemovitostí u Katastrálního úřadu pro Vysočinu se sídlem v Jihlavě, Katastrální pracoviště Žďár nad Sázavou na LV č. 1017, obec Žďár nad Sázavou – za účelem využití pro správu městských lesů a rybníků u železniční trati a Černého rybníka v lokalitě „Vetla“, sloužící jako příjezdová cesta do lesů.

Nájemní smlouva bude uzavřena na dobu neurčitou s jednoroční výpovědní lhůtou a nájemné ve výši 1.000 Kč/rok.

(příloha č. 4)



Příloha č. 4

Datum: 20.09.2018 07:34

Měřítko: 1:1000

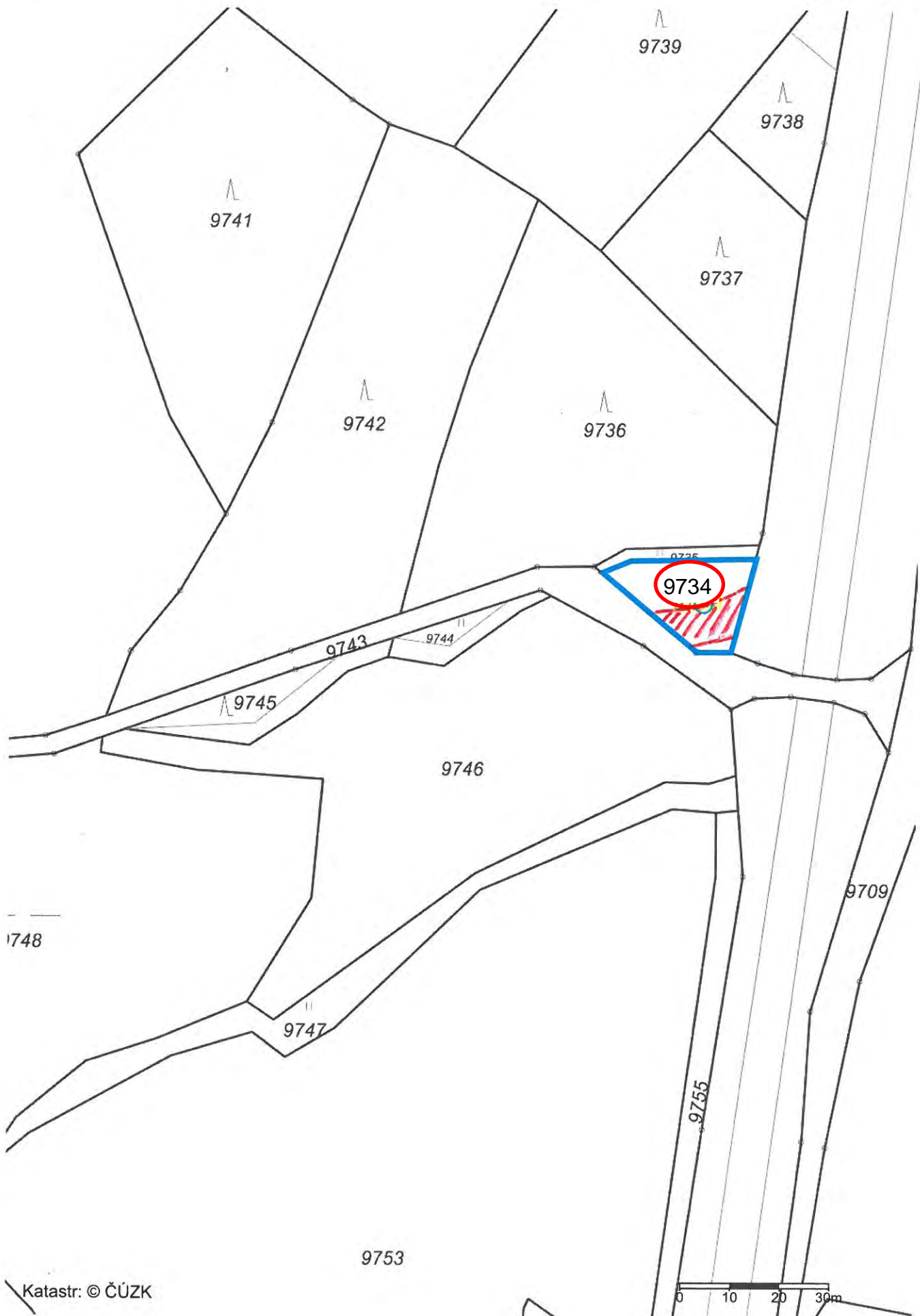

1748

- e) - E.ON Distribuce, a. s. se sídlem F. A. Gerstnera 2151/6, České Budějovice zastoupená na základě plné moci spol. E.ON ČR, s. r. o. se sídlem F. A. Gerstnera 2151/6, 370 49 České Budějovice, požádala o uzavření smlouvy o smlouvě budoucí o zřízení věcného břemene – služebnosti č. 1030045503/001 na pozemcích ve vlastnictví města Žďáru nad Sázavou, a to na částech p. č. 1018 a 1023 v k. ú. Město Žďár - za účelem vybudování a provozování stavby „Žďár n. S., V Zahrádkách 884: kab. smyčka NN“, spočívající v umístění zemního kabelového vedení NN v lokalitě ul. V Zahrádkách, ZR 3 - včetně přístupu a příjezdu k energetickému zařízení distribuční soustavy za účelem provozu, údržby, oprav a příp. rekonstrukce uvedené stavby.

- Odbory rozvoje a úz. plánování a komunálních služeb a TSBM MěÚ ZR souhlasí se zřízením VB bez připomínek.

Zřízením VB nedojde k významnému znehodnocení pozemků. Z tohoto důvodu nebudou tvořeny opravné položky k pozemkům.

Finanční dopad do rozpočtu města: jednorázová neopakující se úplata ve výši 10.000 Kč + platná sazba DPH

Počet stran: 1

Počet příloh: 1

Návrh usnesení: Rada města po projednání schvaluje uzavření smlouvy o zřízení věcného břemene - služebnosti na pozemcích ve vlastnictví města Žďáru nad Sázavou mezi městem Žďár nad Sázavou – jako povinným a E.ON Distribuce, a. s. se sídlem F.A. Gerstnera 2151/6, České Budějovice, zastoupená na základě plné moci spol. E.ON ČR, s. r. o. se sídlem F.A.Gerstnera 2151/6, 370 49 České Budějovice – jako oprávněným – na částech p. č. 1018 a 1023, zapsaného v katastru nemovitostí u Katastrálního úřadu pro Vysočinu se sídlem v Jihlavě, Katastrální pracoviště Žďár nad Sázavou na LV č. 1, obec Žďár nad Sázavou, k. ú. Město Žďár - za účelem vybudování a provozování stavby „Žďár n. S., V Zahrádkách 884: kab. smyčka NN“, spočívající v umístění zemního kabelového vedení NN v lokalitě ul. V Zahrádkách, ZR 3 - včetně přístupu a příjezdu k energetickému zařízení distribuční soustavy za účelem provozu, údržby, oprav a příp. rekonstrukce uvedené stavby ve prospěch oprávněného.

Právo odpovídající věcnému břemenu – služebnosti se zřizuje za jednorázovou neopakující se úplatu ve výši 10.000,-- Kč + platná sazba DPH.

(příloha č. 5)

ŘEZY ULOŽENÍ KABELU NN V ZEMI

Jložení ve volném terénu

Uložení kabelu v chodníku

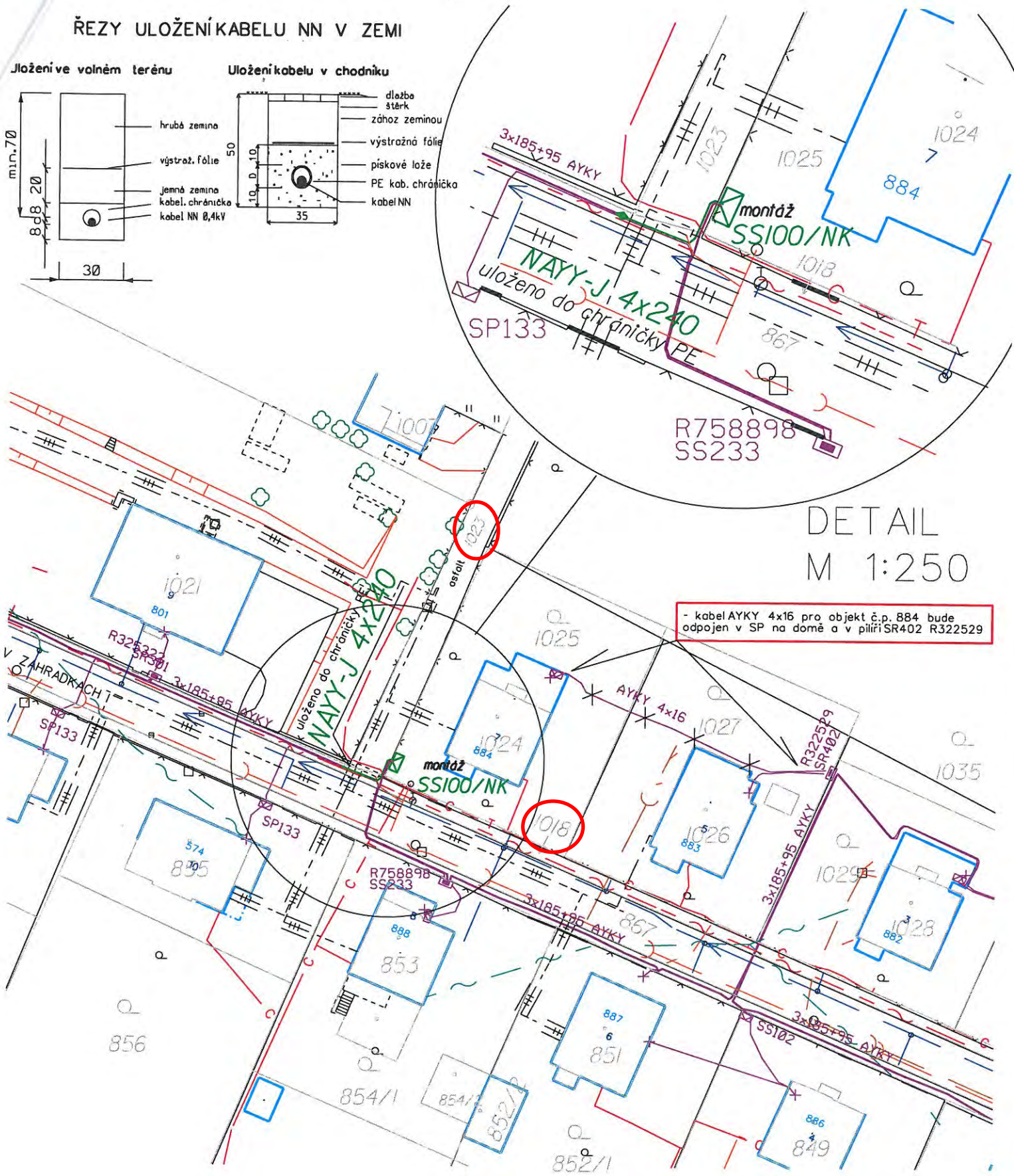
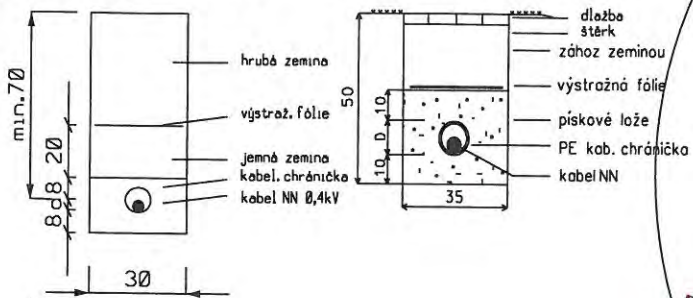

- f) - Společenství vlastníků domu Libušínská 26, 28, 30 se sídlem Libušínská 186/28, ZR 1, zastoupené statutárním orgánem ZELENÁ HORA, stavební bytové družstvo se sídlem Žďár nad Sázavou, Brněnská 1146/30, ZR 1, požádalo o uzavření smlouvy o zřízení věcného břemene na pozemku ve vlastnictví města Žďáru nad Sázavou, a to na části p.č. 2091/1 v k. ú. Město Žďár – za účelem úpravy polohy vstupů – schodiště do bytového domu Libušínská 26, 28, 30 č.p. 185, 186 a 187 na p. č. 2086 v k. ú. Město Žďár v lokalitě ul. Libušínská, ZR 1 v rámci stavby „Oprava a modernizace bytového domu Libušínská 26, 28, 30, Žďár n. Sáz.“.

- Zároveň žádají o zrušení žádosti o směnu pozemku ve vlastnictví města Žďáru nad Sázavou, podanou dne 27. 8. 2018 – vyhlášení záměru na směnu pozemků schváleno v RM dne 10. 9. 2018 a záměr č. Z-253/2018-OP zveřejněn na úřední desce města po dobu od 12. 9. do 12. 10. 2018, a to z důvodu, že úpravy vstupů do byt. domu budou nově řešeny uzavřením smlouvy o zřízení VB – viz návrh usnesení níže.

- Odbory rozvoje a úz. plánování a kom. služeb a TSBM MěÚ ZR souhlasí se zřízením VB bez připomínek.
Zřízením VB nedojde k významnému znehodnocení pozemku. Z tohoto důvodu nebudou tvořeny opravné položky k pozemku.

Počet stran: 1

Počet příloh: 2

Návrh usnesení:

1. Rada města po projednání ruší na žádost žadatele vyhlášený záměr č. Z-253/2018-OP na směnu pozemků ve vlastnictví města Žďáru nad Sázavou, zapsaných v katastru nemovitostí u Katastrálního úřadu pro Vysočinu se sídlem v Jihlavě, KP Žďár nad Sázavou na LV č. 1, obec Žďár nad Sázavou, k. ú. Město Žďár, a to části p. č. 2091/1 – ostatní plocha, jiná plocha ve výměře cca 5 m² za část pozemku ve spoluvlastnictví fyzických osob a Zelená hora s.b.d., Žďár nad Sázavou, zapsaných v katastru nemovitostí u Katastrálního úřadu pro Vysočinu se sídlem v Jihlavě, KP Žďár nad Sázavou na LV č. 9975, obec Žďár nad Sázavou, k. ú. Město Žďár, a to části p.č. 2086 – zastavěná plocha a nádvoří ve výměře cca 5 m² - za účelem úpravy polohy vstupů do bytového domu – úprava schodiště v rámci stavby Oprava a modernizace byt.domu Libušínská 26, 28, 30, Žďár nad Sázavou s tím, že směna pozemků nebude realizována.
(příloha č. 6 a))

2. Rada města po projednání schvaluje uzavření smlouvy o zřízení věcného břemene - služebnosti na pozemku ve vlastnictví města Žďáru nad Sázavou mezi Společenstvím vlastníků domu Libušínská 26, 28, 30 se sídlem Libušínská 186/28, ZR 1, zastoupeným statutárním orgánem ZELENÁ HORA, stavební bytové družstvo se sídlem Žďár nad Sázavou, Brněnská 1146/30, ZR 1 – jako oprávněným a městem Žďár nad Sázavou – jako povinným, a to na části p. č. 2091/1 v k. ú. Město Žďár – za účelem úpravy polohy vstupů – schodiště do bytového domu Libušínská 26, 28, 30 č.p. 185, 186 a 187 na p. č. 2086 v k. ú. Město Žďár v lokalitě ul. Libušínská, ZR 1 v rámci stavby „Oprava a modernizace bytového domu Libušínská 26, 28, 30, Žďár n. Sáz.“ včetně přístupu a příjezdu k uvedenému byt. domu a případných dalších oprav, údržby, rekonstrukce a modernizace byt. domu ve prospěch oprávněného.
Právo odpovídající věcnému břemenu – služebnosti se zřizuje za jednorázovou neopakující se úplatu ve výši 10.000,- Kč + platná sazba DPH.
(příloha č. 6 b))

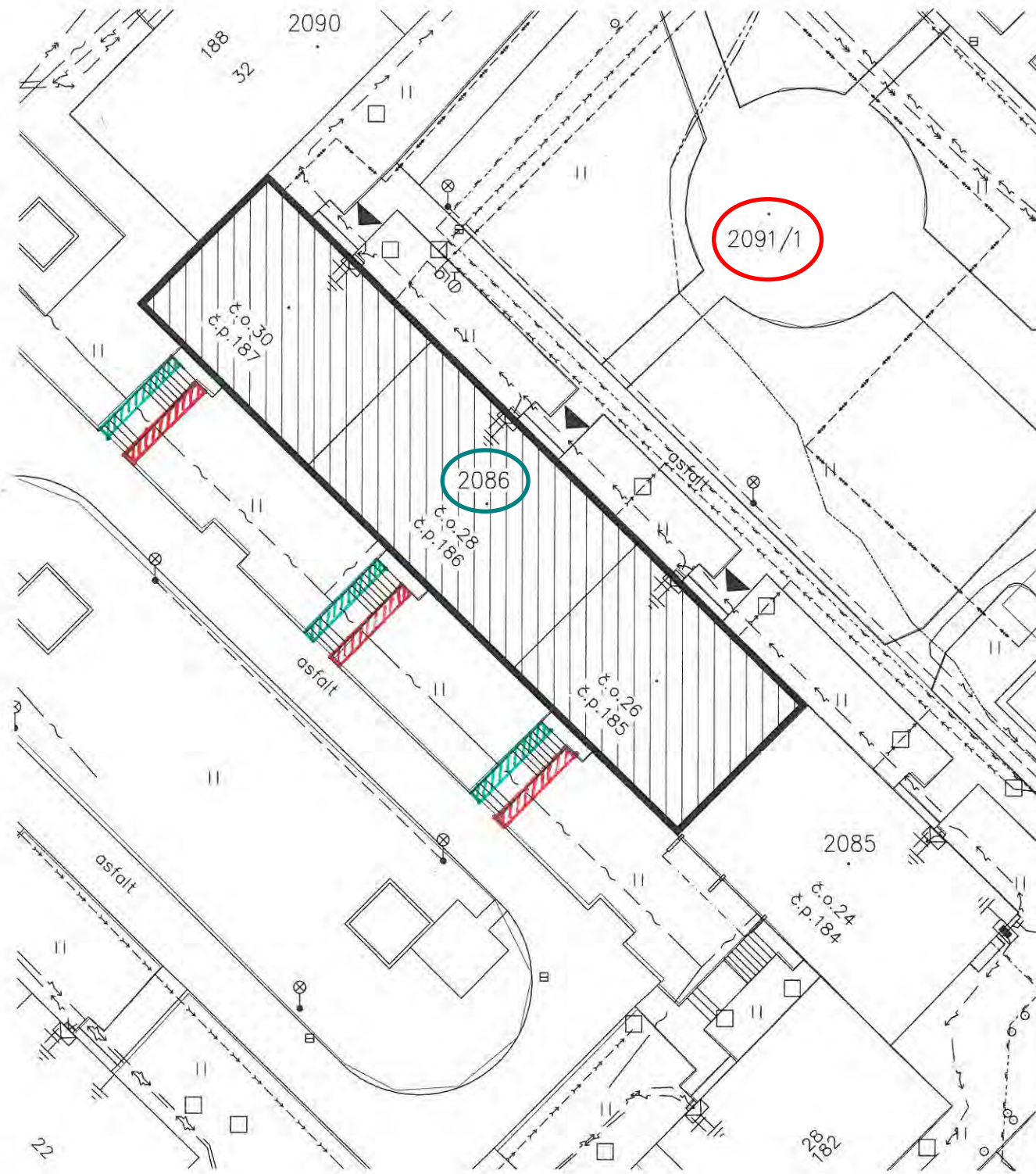

- 2091/1
- 2086

Příloha č. 6 a)

LEGENDA SÍTÍ:

- >— KABEL VN
- >— KABEL NN
- ~— TELEFÓNICA O2
- >— VODOVOD
- <+>— TOPNÝ KANÁL (SATT a.s.)
- >— KANALIZACE
- |— VEDENÍ VO
- - - KABELOVÁ TELEVIZE (SATT a.s.)
- - - PLYN STO
- ▲ Hlavní vstup do objektu

POZNÁMKA

- SÍTĚ JSOU ZAKRESLENY DLE PODKLADŮ OD JEDNOTLIVÝCH SPRÁVCŮ SÍTÍ
- ZAKRESLENÍ SÍTÍ JE POUZE INFORMATIVNÍ, PRO PŘESNÉ URČENÍ POLOHY NECHAT VYTÝČIT SPRÁVCI JEDNOTLIVÝCH SÍTÍ

DOKUMENTACE PRO PROVÁDĚNÍ STAVBY
±0=1.NP



PROJEKTANT	[REDACTED]		 STAVOPROJEKTA DODÁVKA A PROJEKCE STAVEB Kaunilcova 67, 602 00 Brno	
VYPRACOVAL	[REDACTED]			
INVESTOR	Společenství vlastníků domu Libušinská 26,28,30			
OPRAVA A MODERNIZACE BYT. DOMU LIBUŠÍNSKÁ 26,28,30 ŽDĀR NAD SÁZAVOU			DATUM	04 / 2018
SITUACE			STUPEŇ	DPS
			ZAK. ČÍSLO	Z-2-815-3
			MĚŘÍTKO	ČÍSLO VÝKRESU
			1:250	C.2

Příloha: snímek katastrální mapy se zákresem (situace z PD)



- g) - Hlavní inventarizační komise (dále jen HIK) dne 3. 10. 2018 projednala předložené návrhy na vyřazení nefunkčního hmotného majetku a projednala návrhy na odpis nedobytných pohledávek.

HIK schválila vyřazení nefunkčního hmotného majetku, jehož pořizovací cena nepřesahuje 5.000 Kč/ks a schválila odpis nedobytných pohledávek v max. výši 1.000 Kč/případ.

Dle Směrnice č. 4/2017 o evidenci majetku RM schvaluje vyřazení majetku s pořizovací cenou vyšší než 5.000 Kč/ks a odpis pohledávek ve výši 1.001-19.999 Kč/případ.

ZM schvaluje vyřazení nemovitého majetku a odpis pohledávek od 20.000 Kč/případ.

HIK předkládá RM:

- návrh na vyřazení a následnou likvidaci nefunkčního hmotného majetku v celkové výši 46.123,40 Kč
- návrh na odpis nedobytných pohledávek v celkové výši 180.439 Kč

Počet stran: 1

Počet příloh: 1

Návrh usnesení:

1. Rada města po projednání schvaluje:

- vyřazení a následnou likvidaci nefunkčního, nadměrně opotřebeného majetku v celkové výši 46.123,40 Kč (hmotný majetek s pořizovací cenou vyšší než 5.000 Kč/ks) dle předloženého návrhu
- odpis (úplné vyřazení) nedobytných pohledávek v celkové výši 7.216 Kč dle předloženého návrhu
- odpis nedobytných pohledávek a jejich převod na podrozvahový účet v celkové výši 24.500 Kč dle předloženého návrhu

(příloha č. 7)

2. Rada města po projednání doporučuje ZM:

- schválit odpis pohledávek (úplné vyřazení) z účetní evidence v celkové výši 148.723 Kč dle předloženého návrhu

(příloha č. 7)

Zápis z jednání hlavní inventarizační komise dne 03. 10. 2018

Přítomni: Ing. J. M., JUDr. S. P. Ph.D, Ing. M. P., Bc. J. V., Ing. A. T., Ing. L. V., P. Š.

Zapisovatel: P. Š.

Majetkoprávnímu odboru byly předloženy:

- návrhy na vyřazení nefunkčního majetku
- návrhy na odpis nedobytných pohledávek

1. HIK projednala předložené návrhy na:

- vyřazení nefunkčního majetku v celkové výši 94.469,73Kč
- návrhy na odpis nedobytných pohledávek v celkové výši 186.439 Kč

2. HIK schvaluje:

- vyřazení a následnou likvidaci nefunkčního majetku v celkové výši 48.446,33 Kč dle předložených návrhů (pořizovací cena majetku < 5.000 Kč/ks)
- odpis nedobytných pohledávek (úplné vyřazení z účetní evidence) v celkové výši 3.000 Kč dle předloženého návrhu
- odpis nedobytných pohledávek a jejich následný převod na podrozvahový účet v celkové výši 3.000 Kč dle předloženého návrhu

3. HIK předkládá RM:

- návrhy na vyřazení a následnou likvidaci nefunkčního, nadměrně opotřebeného hmotného majetku v celkové výši 46.123,40 Kč (pořizovací cena majetku > 5.000Kč)
- návrhy na odpis nedobytných pohledávek v celkové výši 180.439 Kč

4. HIK navrhuje RM:

- schválit vyřazení a následnou likvidaci nefunkčního, nadměrně opotřebeného majetku v celkové výši 46.123,40 Kč (hmotný majetek s PC > 5.000 Kč) dle předloženého návrhu
- schválit odpis (úplné vyřazení) nedobytných pohledávek v celkové výši 7.216 Kč dle předloženého návrhu
- schválit odpis nedobytných pohledávek a jejich převod na podrozvahový účet v celkové výši 24.500 Kč dle předloženého návrhu
- předložit ZM návrh na odpis nedobytných pohledávek (úplné vyřazení) z účetní evidence v celkové výši 148.723 Kč dle předloženého návrhu

Návrh usnesení:

Rada města po projednání schvaluje:

- vyřazení a následnou likvidaci nefunkčního, nadměrně opotřebeného majetku v celkové výši 46.123,40 Kč (hmotný majetek s pořizovací cenou vyšší než 5.000 Kč/ks) dle předloženého návrhu
- odpis (úplné vyřazení) nedobytných pohledávek v celkové výši 7.216 Kč dle předloženého návrhu
- odpis nedobytných pohledávek a jejich převod na podrozvahový účet v celkové výši 24.500 Kč dle předloženého návrhu

Rada města po projednání doporučuje ZM:

- schválit odpis pohledávek (úplné vyřazení) z účetní evidence v celkové výši 148.723 Kč dle předloženého návrhu

Ing. J. M. v. r.

JUDr. S. P. Ph.D v. r.

Bc. J. V. v. r.

Ing. A. T. v. r.

Ing. L. V. v. r.

P. Š. v. r.

Žďár nad Sázavou 03. 10. 2018

Město Žďár nad Sázavou
IČ: 00295841

Nefunkční majetek - návrh na vyřazení

Hlavní inventarizační komise předkládá RM návrh na vyřazení majetku v celkové výši 46.123,40 Kč.
Níže uvedený majetek je nefunkční, nadměrně opotřebovaný, oprava nerentabilní.

Inventární číslo	Název předmětu	Datum nabytí	Počet kusů	Pořizovací cena evidenční	Třída majetku
Majetek s pořizovací cenou = nebo > 5.000 Kč - ke schválení RM					
502063/9999	zidle otac.FUTURUM	25.8.2000	1	8 381,40	028 0020
5289/0	myčka INDESIT DG S145	22.12.2000	1	14 590,00	028 0020
M001103	Mobilní telefon Samsung Galaxy S4 mini i9195	15.10.2014	1	6 776,00	028 0020
M001110	Mobilní telefon Samsung Galaxy S4 mini i9195	15.10.2014	1	6 776,00	028 0020
8928/310	LCD - autobusové nádraží-MHD	17.12.2012	1	9 600,00	028 0020
Celkem navrženo k vyřazení - ke schválení RM:				46 123,40	

NÁVRH NA ODPIS POHLEDÁVEK - předloženo ke schválení RM

1.Odbor občansko-správní a obecní živnostenský úřad předložil návrh na odpis nedobytných pohledávek vzniklých v r. 2009-2012, které nebyly prozatím vymoženy. Pohledávky byly vymáhány dle zákona č. 337/1992 Sb., o správě daní a poplatků. Jedná se o vyřazení pohledávek a jejich převod na podrozvahový účet ve výši 24.500 Kč., pro případ, že by v budoucnu některý povinný zaplatil nebo by přišla platba vymožena soudním exekutorem.

Vyřazení pohledávek - převod na podrozvahový účet (pohledávky z r. 2009-2012)

variabilní symbol	popis pohledávky	výše pohledávky	
1510000403	pokuta+náklady řízení	1 500,00	ke schválení RM
1510000412	pokuta+náklady řízení	2 000,00	ke schválení RM
1510000413	pokuta+náklady řízení	2 000,00	ke schválení RM
1510000427	pokuta+náklady řízení	2 000,00	ke schválení RM
1520000430	pokuta	5 000,00	ke schválení RM
1520000431	pokuta	5 000,00	ke schválení RM
1510000437	pokuta+náklady řízení	2 000,00	ke schválení RM
1520000445	pokuta+náklady řízení	2 000,00	ke schválení RM
1510000464	pokuta+náklady řízení	3 000,00	ke schválení RM
Celkem návrh na převod na podrozvahový účet:		24 500,00	

2.Odbor majetkoprávní předložil návrh na úplný odpis nedobytných pohledávek z důvodu nevymahatelnosti a úmrtí dlužníků v celkové výši 155.939 Kč.

Pohledávky a),b) byly vymáhány exekutorským úřadem, v průběhu řízení došlo k úmrtí povinného, exekuce zastavena pro nevymahatelnost.

U pohledávky c) byl připraven návrh na vydání platebního rozkazu, návrh nebyl podán, notářskou kancelář oznámeno úmrtí povinného.

Pohledávky d), e) nelze vymáhat

a)	L.V. a L. H.	usn. exek. 22 E 943/2007-110, vyjádření OS 24 E 505/2006 návrh na vydání plat.roz. 16.7.2018 - nebyl podán, bylo zahájeno řízení o pozůstalosti- úmrtí povinného 14.6.2018	43 726,00	ke schválení ZM
b)	Š.J.		7 216,00	ke schválení RM
c)	L.V. a L. H.	usn. exek. 22 E 943/2007-110, vyjádření OS 24 E 505/2006	31 893,00	ke schválení ZM
d)	VS 4400000030	příprava návrhu na vydání plat. rozkazu - zjištěno, že bylo vedeno insol.řízení, které	33 731,00	ke schválení ZM
e)	VS 4400000057	bylo ukončeno 17.7.2018	39 373,00	ke schválení ZM
Celkem návrh na úplný odpis			155 939,00	

Závěrečná rekapitulace:

RM ke schválení odpis pohledávek z účetní evidence ve výši	7 216,00
RM ke schválení odpis pohledávek a následný převod na podrozvahový účet ve	24 500,00
ZM ke schválení odpis pohledávek z účetní evidence ve výši	148 723,00
CELKEM:	180 439,00

h) - Smlouva o poskytnutí Technického zařízení a instalace Systému určeného pro zpracování digitalizovaných fotografií a podpisů s CENDIS, s.p. (Centrum dopravních informačních systémů Ministerstva dopravy ČR)

V souvislosti s nabytím účinnosti zákona č. 199/2017 Sb. (od 1.7.2018) byly na MěÚ Žďár nad Sázavou prostřednictvím CENDIS s.p. (Centrum dopravních informačních systémů Ministerstva dopravy ČR) dne 18.5.2018 dodány webkamery a podpisové tablety pro přepážková pracoviště odboru dopravy. Do konce června 2018 probíhal zkušební provoz, od 2. července 2018 jsou zařízení v ostrém provozu a fotografii žadatele o řidičský průkaz je tak možno pořídit přímo při podání žádosti na přepážce. Zároveň dochází i k digitalizaci podpisu žadatele.

Předložená smlouva řeší ex-post vybavení přepážkových pracovišť odboru dopravy potřebnou technikou.

Uzavřením Smlouvy nevznikají žádné přímé nároky na rozpočet města.

Návrh řešení:

Schválit uzavření smlouvy.

Varianty návrhu usnesení:

nejsou

Stanoviska:

Smlouva byla projednána s oddělením informatiky – bez připomínek.

Počet stran: 1

Počet příloh: 2

Návrh usnesení: Rada města po projednání schvaluje uzavření Smlouvy o poskytnutí Technického zařízení a instalace Systému určeného pro zpracování digitalizovaných fotografií a podpisů s CENDIS, s.p., dle předloženého návrhu.

Příloha č. 8 a) – Návrh Smlouvy

Příloha č. 8 b) – Předávací protokol

Smlouva o poskytnutí Technického zařízení a instalace Systému určeného pro zpracování digitalizovaných fotografií a podpisů

(dále jako "Smlouva")

uzavřená v souladu s § 1746 odst. 2 zákona č. 89/2012 Sb., občanský zákoník, ve znění pozdějších předpisů (dále jako „**Občanský zákoník**“)

mezi

Subjekt: CENDIS, s. p.
Sídlo: nábřeží Ludvíka Svobody 1222/12, 110 15 Praha 1
IČO: 00311391
DIČ: CZ00311391
Zápsaný: pod sp. zn. ALX 706 u Městského soudu v Praze
Oprávněný zástupce: Ing. Jan Chovanec, Ph.D., ředitel
Kontaktní osoby:

Bankovní spojení:
č. účtu:
Datová schránka: txsvfsh
(dále jako „**Poskytovatel**“)

a

Subjekt: Město Žďár nad Sázavou
Sídlo: Žižkova 227/1, 591 31, Žďár nad Sázavou
IČO: 00295841
Oprávněný zástupce: Mgr. Zdeněk Navrátil, starosta
Kontaktní osoba: k
Bankovní spojení:
č. účtu:
Datová schránka: ybxb3sz
(dále jako „**Příjemce**“ či „**ORP**“)
(Poskytovatel a Příjemce dohromady také jako „**Smluvní strany**“)

1 PREAMBULE

- 1.1 Dne 1. 7. 2018 nabyl účinnosti zákon č. 199/2017 Sb., kterým byly novelizovány níže uvedené právní předpisy:
- 1.1.1 zákon č. 361/2000 Sb., o provozu na pozemních komunikacích a o změnách některých zákonů, ve znění pozdějších předpisů (dále jako „**Zákon o silničním provozu**“),
 - 1.1.2 zákon č. 247/2000 Sb., o získávání a zdokonalování odborné způsobilosti řidičů a o změnách některých zákonů, ve znění pozdějších předpisů,

- 1.1.3 zákon č. 634/2004 Sb., o správních poplatcích, ve znění pozdějších předpisů.
- 1.2 Ke dni 1. 7. 2018 tak došlo k částečnému rozvolnění místní příslušnosti vyjmenovaných procesů agendy řidičů. Tato změna s sebou přinesla i částečnou změnu pracovních postupů příslušného pracoviště ORP, a to zejména:
- 1.2.1 žadatel může podat žádost o vydání řidičského průkazu, paměťové karty řidiče nově u kterékoli ORP i mimo místo svého trvalého pobytu,
- 1.2.2 žadatel nemůže k žádosti připojit papírovou fotografii, ale prostřednictvím IS CRŘ může získat digitalizovanou fotografii z agendových systémů Ministerstva vnitra ČR (evidence občanských průkazů, evidence cestovních dokladů a evidence cizinců), případně centrálního registru řidičů, pokud již budou v době implementace jeho součástí.
- 1.2.3 V případě nemožnosti získání fotografie z výše uvedených systémů pořídí uživatel Příjemce digitalizovanou fotografii žadatele (s výjimkou žádosti o mezinárodní řidičský průkaz).
- 1.3 Za účelem naplnění ustanovení v novelizovaných zákonech podle odstavce 1.1 této Smlouvy uzavřelo Ministerstvo dopravy České republiky (dále jen "**MDČR**") s Poskytovatelem smlouvu na zajištění úprav systémů, vytvoření software, pořízení a rozmístění části hardware nutného pro zajištění činností agend řidičů na jednotlivých ORP, a dále na poskytování provozní a uživatelské podpory a rozvoje softwarového vybavení pro poskytování služby zpracování digitalizovaných fotografií a podpisů (dále jen "**Projekt DIGI**").

2 ÚČEL SMLOUVY

- 2.1 Poskytovatel je právnickou osobou pověřenou MDČR k zajištění prostředků pro pořízení digitalizované fotografie a podpisu žadatele, sestávající z kamery vč. příslušenství a podpisového tabletu vč. příslušenství (dále jen "**Technické zařízení**") a softwarového vybavení pro zpracování digitalizovaných fotografií a podpisů (dále jen "**Systém**").
- 2.2 Poskytnuté Technické zařízení a Systém jsou majetkem státu a nakládání s ním se řídí příslušnými ustanoveními zákona č. 219/2000 Sb., o majetku České republiky a jejím vystupování v právních vztazích, ve znění pozdějších předpisů.
- 2.3 Příjemce je obec s rozšířenou působností, která je v rámci přenesené působnosti příslušná k vydávání řidičského průkazu podle § 109 a § 110 zákona o silničním provozu, paměťové karty řidiče podle § 110a Zákona o silničním provozu a průkazu profesní způsobilosti řidiče podle § 52c zákona č. 247/2000 Sb., o získávání a zdokonalování odborné způsobilosti k řízení motorových vozidel a o změnách některých zákonů, ve znění pozdějších předpisů.
- 2.4 Poskytovatel poskytl bezúplatně Příjemci Technické zařízení, Systém a služby podle odstavce 3.1 této Smlouvy tak, aby byl Příjemce schopen po celou dobu platnosti a účinnosti této Smlouvy plnit řádně své povinnosti vyplývající z novelizovaných předpisů podle odstavce 1.1 této Smlouvy.
- 2.5 Poskytovatel pro účely vyřizování požadavků a řešení případných problémů s použitím Technického zařízení a Systému zřídil centrum zákaznické pomoci (dále jen "**Helpdesk**"), jehož dostupnost a kontaktní údaje jsou uvedeny v Příloha č. 3: této Smlouvy.
- 2.6 Účelem této Smlouvy je úprava práv a povinností Smluvních stran souvisejících s poskytnutým Technickým zařízením, zprovozněným Systémem a jeho používáním uživateli Příjemce.

3 PŘEDMĚT SMLOUVY

- 3.1 Předmětem této Smlouvy je:

- 3.1.1 poskytnout Příjemci Technické zařízení a Systém v souladu se specifikací, která je uvedena v Příloha č. 1: této Smlouvy, a to:
 - 3.1.1.1 šest kusů zařízení Webová kamera Logitech HD Pro Webcam C920, nebo v případě ukončení výroby odpovídajícím jiným zařízením,
 - 3.1.1.2 šest kusů zařízení Podpisový tablet Wacom STU-430 nebo v případě ukončení výroby odpovídajícím jiným zařízením, přičemž
 - 3.1.1.3 sériová čísla poskytnutých zařízení jsou uvedena v Předávacím protokolu, jehož vzor je uveden v Příloha č. 5: této Smlouvy, podepsaném oběma Smluvními stranami v souladu s ustanoveními článku 5 této Smlouvy, který tvoří nedílnou součást této Smlouvy,
- 3.1.2 poskytnout instrukce a odbornou součinnost pro instalaci Technického zařízení a Systému na pracovišti Příjemce, minimální požadavky na vybavení pracoviště Příjemce je uvedeno v Příloha č. 2: této Smlouvy,
- 3.1.3 poskytnout školení uživatelů Příjemce pro použití Technického zařízení a Systému v souladu s podmínkami, uvedenými v Příloha č. 3: této Smlouvy,
- 3.1.4 poskytnout Příjemci návody k Technickému zařízení v českém jazyce (je součástí originálního balení)
- 3.1.5 poskytovat Příjemci služby, zajišťující podporu provozu Technického zařízení a Systému specifikované v Příloha č. 3: této Smlouvy.

4 MÍSTO A DOBA PLNĚNÍ

- 4.1 Místem plnění předmětu této Smlouvy podle článku 3 této Smlouvy jsou pracoviště agendy řidičů, umístěné v sídle Příjemce, případně v místě určeném Příjemcem v Předávacím protokolu.
- 4.2 Plnění předmětu této Smlouvy je v souladu s harmonogramem dodávek Technického zařízení od výrobce, přípravou distribuce a vlastní distribucí Poskytovatele.
- 4.3 Plnění předmětu této Smlouvy bude Příjemci poskytováno po dobu platnosti a účinnosti této Smlouvy tak, aby byla zajištěna řádná funkčnost Technického zařízení a Systému a aby byl Příjemce schopen po celou dobu platnosti a účinnosti této Smlouvy plnit řádně (zejména včas a kvalitně) své působnosti a pravomoci vyplývající z novelizovaných předpisů podle odstavce 1.1 této Smlouvy.

5 PROTOKOLÁRNÍ PŘEDÁNÍ A PŘEVZETÍ TECHNICKÉHO ZAŘÍZENÍ A INSTALACE SYSTÉMU

- 5.1 Předání, převzetí, instalace a zprovoznění Technického zařízení a Systému v místě plnění je potvrzeno podpisem jednoho či více následujících protokolů:
 - 5.1.1 Předávací protokol podle vzoru, uvedeného v Příloha č. 5: této Smlouvy, ve kterém je uveden zejména seznam předávaného Technického zařízení, datum předání, jméno a podpis kontaktní osoby Poskytovatele a jméno a podpis kontaktní osoby Příjemce;
 - 5.1.2 Za instalaci Systému odpovídá Příjemce podle Administrátorské příručky a s využitím instalačních souborů zveřejněných na webovém úložišti Poskytovatele; v době podpisu této Smlouvy jsou instalační příručky a soubory na [REDAKCE]
 - 5.1.3 Vzor protokolu o výměně vadného (poškozeného nebo reklamovaného) zařízení je uveden v Příloha č. 6: této Smlouvy. Poskytovatelem vyplněný protokol bude zaslán nebo předán osobně Poskytovatelem Příjemci spolu s náhradním Technickým zařízením, které bude předmětem výměny.

- 5.2 Vyplněné a kontaktními osobami podepsané protokoly dle této Smlouvy jsou obě Smluvní strany povinny uchovávat po celou dobu účinnosti této Smlouvy. Tyto protokoly budou vždy vyhotoveny ve dvou výtiscích s platností originálu s tím, že jeden obdrží Příjemce a jeden Poskytovatel.

6 PRÁVA A POVINNOSTI SMLUVNÍCH STRAN

- 6.1 Smluvní strany se zavazují při realizaci této Smlouvy k dodržování a ochraně práv průmyslového a jiného duševního vlastnictví, jakož i práv, spadajících do autorského práva v rozsahu článku č. 9 této Smlouvy, ochrany obchodního tajemství podle příslušných platných právních norem.
- 6.2 Smluvní strany se zavazují poskytnout si vzájemnou součinnost v takovém rozsahu, aby nebyly ohroženy, popř. porušeny sjednané podmínky a termíny plnění této Smlouvy.
- 6.3 Práva a povinnosti Poskytovatele:
- 6.3.1 Poskytovatel je oprávněn plnit tuto Smlouvu prostřednictvím svých dodavatelů a jejich poddodavatelů; v případě plnění dodavatelů Poskytovatele a/nebo jejich poddodavatelů nese Poskytovatel odpovědnost vůči Příjemci, jako by plnil sám.
- 6.3.2 Poskytovatel se zavazuje v rámci plnění předmětu této Smlouvy zajistit pro Příjemce právo používat patenty, ochranné známky, licence, průmyslové vzory, know-how, software a další práva z duševního vlastnictví, která jsou nezbytná pro plnění předmětu této Smlouvy a používání Technického zařízení a Systému Příjemcem.
- 6.3.3 Poskytovatel může po vzájemné dohodě s Příjemcem změnit počet a typ poskytnutého Technického zařízení; v případě odvozu Technického zařízení dohodne Poskytovatel v odpovídajícím předstihu s kontaktní osobou Příjemce časový plán odvozu tohoto Technického zařízení; o předání a převzetí Technického zařízení bude pořízen předávací protokol s náležitostmi dle odstavců 5.1.1 a 8.5 této Smlouvy.
- 6.3.4 Poskytovatel je oprávněn v odůvodněných případech podle této Smlouvy po dohodě a za přítomnosti kontaktní osoby Příjemce vstupovat do objektů, kde je poskytnuté Technické zařízení umístěno za účelem plnění předmětu této Smlouvy.
- 6.3.5 Poskytovatel se dále zavazuje plnit předmět této Smlouvy v provozní a úřední době Příjemce, nedohodnou-li se Smluvní strany v konkrétních případech jinak.
- 6.4 Práva a povinnosti Příjemce:
- 6.4.1 Příjemce se zavazuje protokolárním způsobem podle článku 5 této Smlouvy převzít od Poskytovatele příslušné plnění této Smlouvy.
- 6.4.2 Příjemce se zavazuje provádět běžnou denní údržbu zařízení dle pokynů výrobce zařízení uvedených v návodu, který byl dodán spolu se zařízeními, dále na vyžádání a po předchozí domluvě umožnit Poskytovateli provést kontrolu, inventarizaci a profylaxi (preventivní údržbu) Technického zařízení poskytnutého Příjemci na základě této Smlouvy, inventarizace a profylaxe mohou být Poskytovatelem provedeny i v rámci servisního zásahu.
- 6.4.3 Příjemce se zavazuje dodržovat bezpečnostní a provozní pokyny Poskytovatele pro provoz Systému, se kterými jsou uživatelé Příjemce seznámeni formou školení a/nebo platné uživatelské dokumentace.
- 6.4.4 Příjemce se zavazuje nakládat s poskytnutým Technickým zařízením s péčí řádného hospodáře zejména tak, aby nedošlo k jeho ztrátě, odcizení, zcizení, poškození či opotřebení nad rámec běžného opotřebení; v případě porušení těchto povinností Příjemcem a vzniku skutečné škody na Technickém zařízení ve smyslu platných

právních předpisů je Poskytovatel oprávněn požadovat po Příjemci náhradu vzniklé škody v prokázané výši.

- 6.4.5 Příjemce se zavazuje používat Technické zařízení pouze za určeným účelem, tedy výkonu agend řidičů a v souladu s článkem 2 této Smlouvy.
- 6.4.6 Příjemce se zavazuje po předchozí domluvě s Poskytovatelem zajistit pro Poskytovatele vyhovující podmínky pro řádné plnění předmětu této Smlouvy, zejména zajistit přístup do objektů a místností určených pro umístění, výměnu, instalaci a demontáž poskytnutého Technického zařízení podle této Smlouvy a pro účely poskytování služby technické podpory a/nebo provádění servisních úkonů, popř. kontroly stavu a inventarizace Technického zařízení nebo prostor, v nichž se Technické zařízení nachází, a to bez zbytečného odkladu.
- 6.4.7 Příjemce se zavazuje dodržovat technické a provozní podmínky a parametry prostředí potřebné pro řádnou funkčnost poskytnutého Technického zařízení a Systému, se kterými jsou uživatelé Příjemce seznámeni formou školení a/nebo platné uživatelské dokumentace, která je k dispozici ke stažení na webové stránce: [REDACTED] pod heslem [REDACTED]
- 6.4.8 Příjemce se zavazuje hlásit veškeré závady na Technickém zařízení bez zbytečného odkladu po jejich zjištění způsobem uvedeným v Příloha č. 3: této Smlouvy.
- 6.4.9 Příjemce se zavazuje konzultovat s Helpdeskem objednávání nebo zadávání všech podstatných servisních zásahů. Tento závazek pro Příjemce neplatí v případě, pokud Poskytovatel včas a v potřebné kvalitě nezajistí řádnou funkčnost poskytnutého zařízení a služeb.
- 6.4.10 Příjemce se zavazuje zajistit, aby obsluhu poskytnutého Technického zařízení prováděly pouze proškolení uživatelé Příjemce.
- 6.4.11 Příjemce se zavazuje zajistit pracoviště pro připojení Technických zařízení podle specifikace uvedené v Příloha č. 2: této Smlouvy v souladu s instrukcemi Poskytovatele, se kterými byl Poskytovatelem předem seznámen.
- 6.4.12 Příjemce se zavazuje zajistit pro umístění Technického zařízení, resp. pro instalaci a zprovoznění Technického zařízení, a dále po celou dobu účinnosti této Smlouvy, prostory, které budou splňovat bezpečnostní podmínky požadované výrobcem zařízení v uživatelské příručce, která byla dodána spolu s Technickým zařízením a umožní zajištění ochrany osobních údajů žadatelů, jakož i bezpečnost Systému a Technického zařízení.
- 6.4.13 Příjemci touto Smlouvou nevzniká vlastnické právo k Technickému zařízení nebo jeho jednotlivým komponentám poskytnutým Příjemci podle této Smlouvy; Technické zařízení a Systém jsou poskytnuty pouze k užívání Příjemci a jakékoliv užívání v rozporu s účelem, uvedeným v článku 2 této Smlouvy je zakázáno; porušení tohoto zákazu bude považováno za podstatné porušení této Smlouvy; tento odstavec se nevztahuje na spotřební materiál pořízený Příjemcem v souvislosti s touto Smlouvou a hrazený z vlastních zdrojů Příjemce.
- 6.4.14 Příjemce není oprávněn provádět jakékoliv změny na poskytnutém Technickém zařízení ani zásahy do Systému; v případě nedodržení podmínek v tomto odstavci uvedených, nese Příjemce odpovědnost za vady a škody v rozsahu ustanovení článku 10 této Smlouvy.

7 CENA A PLATEBNÍ PODMÍNKY

- 7.1 Předmět Smlouvy podle článku 3 této Smlouvy a v rozsahu dle Příloha č. 1: a Příloha č. 3: této Smlouvy byl Příjemci poskytnut bezúplatně. Náklady na pořízení Technického zařízení a Systému byly uhrazeny v ceně za službu poskytnutou v rámci realizace Projektu DIGI (viz odstavec 1.3 této Smlouvy).
- 7.2 Poskytovatel je oprávněn fakturovat Příjemci smluvní cenu a prokazatelně vzniklé dodatečné náklady, jako např. cestovné, náklady na pohonné hmoty a ubytování apod. za poskytnuté služby nad rámec této Smlouvy v souladu postupem dle ustanovení odstavce 7.3 až 7.6 této Smlouvy, popř. na základě samostatné objednávky nebo písemného dodatku k této Smlouvě, a to v následujících případech:
- 7.2.1 zajištění vybavení Technického zařízení nad rámec uvedený v odstavci 3.1.1 této Smlouvy,
 - 7.2.2 zajištění jiného Technického zařízení na základě specifického požadavku Příjemce,
 - 7.2.3 zajištění dodatečného školení uživatelů Příjemce Technického zařízení a Systému dle odstavce 1.6 v Příloha č. 3: této Smlouvy,
 - 7.2.4 zajištění přemístění (stěhování) Technického zařízení na základě požadavku Příjemce,
 - 7.2.5 zajištění servisního úkonu v případě stěhování Technického zařízení, a to v případě, že podmínky pro provoz Technického zařízení po stěhování nebudou odpovídat podmínkám pro řádný provoz Technického zařízení a Systému.
- 7.3 Cena za služby podle odstavce 7.2 této Smlouvy je vždy sjednávána dohodou mezi Poskytovatelem a Příjemcem. Na základě objednávky Příjemce na zajištění služeb podle odstavce 7.2 této Smlouvy zašle Poskytovatel písemnou nabídku, ve které uvede odhadovanou pracnost zásahu a odhad dalších nákladů podle odstavce 7.2 této Smlouvy, která v případě akceptace Příjemcem musí být před zahájením prací Příjemcem písemně odsouhlasena. Při stanovení ceny vychází Poskytovatel z ceníku servisních služeb, který je v Příloha č. 4: této Smlouvy. Pro případ, že tato nabídka nebude Příjemcem akceptována, Příjemce není povinen od Poskytovatele nic objednat a Poskytovateli nevzniká právo k úhradě.
- 7.4 Poskytovatel vystaví Příjemci za poskytnuté služby fakturu, mající všechny náležitosti daňového dokladu podle § 29 zákona č. 235/2004 Sb., o dani z přidané hodnoty, ve znění pozdějších předpisů, k úhradě dohodnuté ceny do 14 dnů od poskytnutí služby podle odstavce 7.2 této Smlouvy.
- 7.5 Lhůta splatnosti faktury činí 30 (třicet) kalendářních dnů od jejího vystavení za předpokladu, že bude Příjemci doručena bez zbytečného odkladu a prodlení, nejpozději však do 3. dne po jejím vystavení na adresu Příjemce uvedenou v záhlaví této Smlouvy, spolu s akceptačním protokolem, obsahujícím odsouhlasený soupis poskytnutých služeb a odsouhlasené vyúčtování ceny za služby. Faktura bude zaplacená dnem, kdy Příjemce dá příkaz bance k připsání finanční částky ve prospěch Poskytovatele na jeho účet uvedený v záhlaví této Smlouvy.
- 7.6 Zjistí-li Příjemce nesrovnalosti ve vystavené faktuře, má právo fakturu Poskytovateli z tohoto důvodu vrátit. Lhůta pro úhradu faktury v tomto případě počíná běžet znovu od opětovného doručení faktury (nové nebo opravené) Příjemci.
- 7.7 Poskytovatel se zavazuje, že v případě nabytí statutu „nespolehlivý plátc“, ve smyslu zákona č. 235/2004 Sb., o dani z přidané hodnoty, ve znění pozdějších předpisů, bude o této skutečnosti neprodleně Příjemce informovat. Příjemce je poté oprávněn zaslat hodnotu plnění odpovídající dani z přidané hodnoty přímo na účet správce daně v režimu podle § 109a výše uvedeného zákona.

8 PLATNOST A UKONČENÍ SMLOUVY

- 8.1 Tato Smlouva nabývá platnosti dnem jejího podpisu oběma Smluvními stranami a účinnosti dnem jejího uveřejnění v registru smluv - viz odstavec 13.10 této Smlouvy.
- 8.2 Tato Smlouva se uzavírá na dobu určitou, a to do 30.6.2022, což je dobaúčinnosti smlouvy mezi MDČR a Poskytovatelem na Projekt DIGI dle odstavce 1.3 této Smlouvy.
- 8.3 V případě, že smlouva o projektu DIGI mezi MDČR a Poskytovatelem bude prodloužena, popř. pozbude účinnosti dříve, zavazují se Smluvní strany jednat o změně účinnosti této Smlouvy, přičemž tato Smlouva může být předčasně ukončena nebo prodloužena na základě písemné dohody obou Smluvních stran formou písemného dodatku k této Smlouvě stvrzeného podpisy obou Smluvních stran. Tato Smlouva může být rovněž ukončena písemnou výpovědí. Ukončení smlouvy dohodou nebo výpovědí se řídí příslušným ustanovením Občanského zákoníku.
- 8.4 Poskytovatel je povinen nejpozději do 90 dní po ukončení platnosti a účinnosti této Smlouvy zajistit demontáž a odvoz poskytnutého Technického zařízení z místa plnění, nebude-li Smluvními stranami dohodnuto jinak. Smluvní strany se dohodly, že do doby demontáže a odvozu Technického zařízení bude možné Technické zařízení, služby a software nadále využívat za podmínek stanovených v této Smlouvě, případně v písemných dodatcích k této Smlouvě.
- 8.5 O demontáži poskytnutého Technického zařízení Příjemcem k odvozu bude sepsán protokol, ve kterém bude uveden zejména seznam demontovaného zařízení, jméno a podpis kontaktní osoby Příjemce, jméno a podpis kontaktní osoby Poskytovatele. Protokol bude vždy vyhotoven ve dvou výtiscích s platností originálu s tím, že jeden obdrží Příjemce a jeden Poskytovatel.

9 AUTORSKÉ PRÁVO A PRÁVO UŽITÍ

- 9.1 Součástí plnění podle této Smlouvy je i poskytnutí Systému Příjemci. Tento Systém je autorským dílem ve smyslu § 65 a násl. zákona č. 121/2000 Sb., o právu autorském, o právech souvisejících s právem autorským a o změně některých zákonů (autorský zákon), ve znění pozdějších předpisů.
- 9.2 Příjemce získává na základě této Smlouvy nevýhradní nepřenositelné právo Systém užívat, a to po dobu účinnosti této Smlouvy a s omezením na území České republiky. Příjemce není oprávněn poskytnout třetím osobám licence, resp. podlicence k užívání Systému poskytnutého Příjemci na základě této Smlouvy.
- 9.3 Příjemce není oprávněn k jakýmkoliv úpravám a opravám Systému.

10 POVINNOST NAHRADIT ŠKODU

- 10.1 Každá ze Smluvních stran je povinna nahradit škodu způsobenou v souvislosti s porušením obecně závazných právních předpisů a porušením této Smlouvy. Obě Smluvní strany se zavazují vyvíjet maximální úsilí k předcházení vzniku újmy a minimalizaci její případné výše.
- 10.2 Smluvní strany se zavazují písemně upozornit druhou Smluvní stranu bez zbytečného odkladu na překážky vzniklé podle § 2913 odst. 2 Občanského zákoníku, ve znění pozdějších předpisů bránící řádnému plnění této Smlouvy.
- 10.3 Žádná ze Smluvních stran není odpovědná za nesplnění svého závazku, vyplývajícího z této Smlouvy, prokáže-li, že jí ve splnění tohoto závazku dočasně nebo trvale bránila mimořádná nepředvídatelná a nepřekonatelná překážka vzniklá nezávisle na její vůli (§ 2913 odst. 2 Občanského zákoníku).
- 10.4 Nebezpečí škody na umístěném Technickém zařízení přechází na Příjemce okamžikem převzetí Technického zařízení Příjemcem a podpisem příslušného protokolu dle článku 5, odst. 5.1 této Smlouvy.

- 10.5 Příjemce nese plnou odpovědnost za vady a škody způsobené na poskytnutém Technickém zařízení a/nebo Systému, způsobené zejména:
- 10.5.1 při vzniku škody provozováním poskytnutého Technického zařízení v rozporu s pokyny Poskytovatele (zejména bezpečnostními a technickými),
 - 10.5.2 při vzniku škody neoprávněným nebo neodborným zásahem (obsluhou) či nesprávným užitím poskytnutého Technického zařízení Příjemcem nebo třetí osobou, které to Příjemce umožnil,
 - 10.5.3 úpravou nebo jakýmkoliv jiným zásahem do poskytnutého Technického zařízení Příjemcem nebo osobou, které to Příjemce umožnil,
 - 10.5.4 komponentami informačního systému Příjemce, na které se nevztahuje tato Smlouva, nebo které jsou v rozporu s doporučeními Poskytovatele stanovenými v Příloha č. 2: této Smlouvy,
 - 10.5.5 technologickým vybavením Příjemce (HW a standardní SW), které není součástí předmětu této Smlouvy, nebo které jsou v rozporu s minimální konfigurací stanovenou v Příloha č. 2: této Smlouvy,
 - 10.5.6 zanedbáním předepsané údržby ze strany Příjemce,
 - 10.5.7 ztrátou, odcizením, úmyslným či nedbalostním poškozením poskytnutého Technického zařízení způsobených Příjemcem či třetí osobou, pokud k tomu došlo v důsledku protiprávního jednání Příjemce,
 - 10.5.8 odmítnutím přístupu Poskytovateli do místa plnění, nebo jiným způsobem znemožněním umístění Technického zařízení, jejich instalace a/nebo montáže, nebo neposkytnutím Poskytovateli potřebné součinnosti pro umístění technického zařízení a jejich instalaci a/nebo montáž.
- 10.6 Servisní služby poskytnuté na základě požadavku Příjemce k odstranění vad vzniklých v důsledku příčin uvedených v odstavci 10.5 této Smlouvy budou Příjemcem hrazeny podle ceníku servisních služeb, který je Přílohou č. 4 této Smlouvy. Poskytovatel vystaví Příjemci fakturu k úhradě prokazatelných nákladů do 14 dnů od poskytnutí služby. Lhůta splatnosti faktury činí 30 (třicet) kalendářních dnů od jejího doručení Příjemci, v přiměřeném souladu s postupy popsány v odstavcích 7.4, 7.5 a 7.6 této Smlouvy.

11 HLÁŠENÍ POŽADAVKŮ

- 11.1 Veškeré požadavky vzniklé v rámci plnění předmětu této Smlouvy podle článku 3 této Smlouvy Příjemce ohlásí bezodkladně po jejich zjištění telefonicky na službu Helpdesk za podmínek a v rozsahu dle Příloha č. 3: této Smlouvy. Služba Helpdesk je pro uživatele Příjemce bezplatná, neboť je zahrnuta do úhrady za provozní a uživatelskou podporu v rámci Projektu DIGI, v souladu s odstavcem 1.3 této Smlouvy.

12 ŘEŠENÍ SPORŮ

- 12.1 Smluvní strany se zavazují vyvinout maximální úsilí k odstranění vzájemných sporů, vzniklých na základě této Smlouvy, nebo v souvislosti s touto Smlouvou a k jejich vyřešení, zejména prostřednictvím jednání oprávněných zástupců obou Smluvních stran. Na těchto jednáních bude vždy vyhotoven písemný zápis podepsaný oprávněnými zástupci obou Smluvních stran.
- 12.2 Nedohodnou-li se Smluvní strany na způsobu řešení vzájemného sporu, má každá ze Smluvních stran právo předložit spor k rozhodnutí příslušnému soudu.

13 ZÁVĚREČNÁ USTANOVENÍ

- 13.1 Tuto Smlouvu lze měnit a doplňovat pouze písemnými dodatky, označovanými a číslovanými vzestupnou řadou a uzavřenými oprávněnými zástupci obou Smluvních stran s připojením jejich podpisů. Tyto dodatky se stanou nedílnou součástí této Smlouvy.
- 13.2 Pokud se některé z ustanovení této Smlouvy stane neplatným, není tím dotčena platnost ostatních ustanovení této Smlouvy ani platnost Smlouvy jako celku. V takovém případě bude neplatné ustanovení nahrazeno ustanovením jiným, jež bude svým účinkem co nejbližší původnímu účelu neplatného ustanovení. Uvedené platí obdobně i v případě zrušení smlouvy dle § 7 zákona č. 340/2015 Sb., o zvláštních podmínkách účinnosti některých smluv, uveřejňování těchto smluv a o registru smluv, ve znění pozdějších předpisů (dále jen "**Zákon o registru smluv**").
- 13.3 Poskytovatel potvrzuje, že poskytnuté osobní údaje uvedené v této Smlouvě jsou přesné a že se jedná o dobrovolné poskytnutí osobních údajů. Poskytovatel bere na vědomí, že Příjemce je oprávněn zpracovávat poskytnuté osobní údaje uvedené v této smlouvě za podmínek dle Nařízení Evropského parlamentu a Rady (EU) 2016/679 o ochraně fyzických osob v souvislosti se zpracováním osobních údajů a o volném pohybu těchto údajů a o zrušení směrnice 95/46/ES (obecné nařízení o ochraně osobních údajů) a dle dalších právních předpisů vztahujících se k ochraně osobních údajů..
- 13.4 Případné obchodní zvyklosti, týkající se sjednaného či navazujícího plnění, nemají přednost před smluvními ujednáními, ani před ustanovením zákona, byť by tato ustanovení neměla donucující účinky.
- 13.5 Tato Smlouva je sepsána ve čtyřech vyhotoveních s platností originálu, z nichž každá Smluvní strana obdrží po dvou vyhotoveních.
- 13.6 Smluvní strany prohlašují, že tuto Smlouvu uzavřely svobodně a vážně, na důkaz čehož připojují své podpisy. Smluvní strany prohlašují, že na straně každé z nich jsou splněny všechny podmínky a předpoklady pro platné uzavření této Smlouvy a osoba jednající za každou z nich prohlašuje, že je oprávněna tuto Smlouvu podepsat a tento smluvní vztah uzavřít.
- 13.7 Smluvní strany prohlašují, že tato Smlouva představuje dohodu o všech podstatných stávajících vzájemných právech a povinnostech a neexistují žádné vedlejší náležitosti či dohody, které by si smluvní strany ujednaly.
- 13.8 Pro případ, že Smlouva není uzavírána za přítomnosti obou Smluvních stran, platí, že Smlouva nebude uzavřena, pokud ji některý z účastníků podepíše s jakoukoli změnou či odchylkou, byť nepodstatnou, nebo dodatkem, ledaže druhá smluvní strana takovou změnu či odchylku nebo dodatek následně schválí.
- 13.9 Doložka podle § 41 odst. 1 zákona č. 128/2000 Sb., o obcích (obecní zřízení), ve znění pozdějších předpisů: O uzavření této Smlouvy bylo rozhodnuto usnesením rady města Žďár nad Sázavou č. **(bude doplněno)** ze dne **(bude doplněno)**.
- 13.10 Smluvní strany se dohodly, že obsah této Smlouvy bude v plném znění včetně příloh uveřejněn v registru smluv podle Zákonu o registru smluv. Zveřejnění obsahu Smlouvy v registru smluv zajistí Poskytovatel.
- 13.11 Dle § 5 odstavec 5 Zákona o registru smluv, se strany dohodly, že k vyplnění metadat jako je identifikace smluvních stran a vymezení předmětu smlouvy použijí údaje uvedené v záhlaví této Smlouvy a datum podpisu této Smlouvy bude datum podpisu poslední Smluvní stranou. Cenu v době uveřejnění smlouvy nelze stanovit.

- 13.12 Smluvní strany souhlasí s tím, aby výše uvedená Smlouva byla uvedena v jakékoli další evidenci smluv Příjemce, pokud ji Příjemce vede, a která bude obsahovat údaje o smluvních stranách, předmětu smlouvy, číselné označení této smlouvy a datum jejího podpisu.
- 13.13 Smluvní strany se dohodly, že dodatek bude uveřejněn bez osobních údajů a dalších chráněných informací (včetně podpisů a razítek), které nepodléhají uveřejnění v registru smluv.
- 13.14 V návaznosti na výše ujednané Smluvní strany prohlašují, že skutečnosti uvedené v této Smlouvě nepovažují ani za obchodní tajemství ani za důvěrné informace a udělují svolení k jejich užití a zveřejnění bez stanovení jakýchkoliv omezení či podmínek.
- 13.15 Seznam příloh, tvořících nedílnou součást této Smlouvy
- Příloha č. 1: Popis Technického zařízení a Systému
 - Příloha č. 2: Minimální konfigurace PC na pracovišti agendy řidičů
 - Příloha č. 3: Školení uživatelů, servisní služby a služby podpory uživatelů
 - Příloha č. 4: Ceník služeb
 - Příloha č. 5: Vzor Předávacího protokolu
 - Příloha č. 6: Vzor Protokolu o výměně vadného zařízení
 - Příloha č. 7: Pořizovací hodnota Technického zařízení

za Příjemce
město Žďár nad Sázavou
Mgr. Zdeněk Navrátil

za Poskytovatele
CENDIS, s.p.
Ing. Jan Chovanec, Ph.D.

PŘÍLOHA Č. 1: POPIS TECHNICKÉHO ZAŘÍZENÍ A SYSTÉMU

1. Zařízení pro pořizování fotografií

Na pořizování fotografií je dodáno technické vybavení, kde jsou nastaveny tyto parametry:

- 1.1. webkamera Logitech HD Pro Webcam C920 s Full HD 1080p rozlišením,
- 1.2. podpora také pro HD rozlišení 1280 x 720,
- 1.3. automatická korekce špatného osvětlení,
- 1.4. automatické zaostřování,
- 1.5. technologie automatické korekce osvětlení pro jasný obraz v různých světelných podmínkách,
- 1.6. skleněný objektiv s rozlišením Full HD,
- 1.7. rozhraní USB 2.0,
- 1.8. ovládání prostřednictvím standardních ovladačů systému MS Windows

2. Zařízení pro pořizování podpisů

Pro pořizování digitálního podpisu je dodáno technické vybavení, kde jsou nastaveny tyto rámcové parametry:

- 2.1. podepisovací tablet Wacom STU-430 s rozlišením 2540p v tenkém designu vybavený plochým povrchem pro snadnější podepisování,
- 2.2. aktivní plocha 90 x 60 mm,
- 2.3. úhlopříčka obrazovky 4,5 palců,
- 2.4. monochromatický, reflexní LCD display,
- 2.5. tvrzené sklo proti poškrábání,
- 2.6. bezšňůrové pero bez baterie,
- 2.7. přesnost snímání hrotu pera 0,6 mm,
- 2.8. výstupní rozhraní USB 2.0,
- 2.9. napájení prostřednictvím výstupního USB připojení k PC,
- 2.10. rychlost zpracování dat 180 bodů/s,
- 2.11. ovládání prostřednictvím standardních ovladačů systému MS Windows.

Technická zařízení jsou dodána včetně kabelů a návodu k použití.

3. Programové vybavení pro pořizování fotografií a podpisů

Součástí Systému jsou softwarové aplikace pro zpracování digitalizovaných fotografií a podpisů, nainstalované a provozované na lokálních stanicích Příjemce a spouštěné z prostředí informačního systému Centrální registr řidičů (ISCRŘ) a Digitální tachograf (ISDT) s využitím tzv. "custom protokolu".

Protokol obsahuje identifikátor webové aplikace (ISCRŘ/ISDT), ze které byla lokální aplikace spuštěna, token pro spárování žádosti, pořízené fotografie a podpisu při předání prostřednictvím webové služby a klíč pro šifrování zasílané digitalizované informace.

PŘÍLOHA Č. 2: MINIMÁLNÍ KONFIGURACE PC NA PRACOVIŠTI AGENDY ŘIDIČŮ

1. Minimální konfigurace pracovní stanice na přepážce:
 - 1.1. počítač s architekturou Intel, klávesnice, myš,
 - 1.2. operační paměť 4 GB s minimálně 500 MB volné kapacity pro provoz SW,
 - 1.3. 500 MB volného diskového prostoru pro instalaci a provoz,
 - 1.4. operační systém Windows verze 7 (Service Pack 1) a výše,
 - 1.5. volný vstup USB 2.0 a výše,
 - 1.6. pokud bude nutné, prodlužovací kabel (kabel delší než 5 m, je potřeba aktivní),
 - 1.7. připojení k internetu.

2. Další požadavky:
 - 2.1. internetový prohlížeč – Internet Explorer verze 7 a výše,
 - 2.2. antivirové zabezpečení,
 - 2.3. tiskárna pro tisk žádosti s doplněnou fotografií a podpisem.

PŘÍLOHA Č. 3: ŠKOLENÍ UŽIVATELŮ, SERVISNÍ SLUŽBY A SLUŽBY PODPORY UŽIVATELŮ

1. Školení uživatelů Příjemce, uživatelská dokumentace
 - 1.1. Základní školení uživatelů Příjemce (proběhlo před umístěním technického zařízení - duben 2018).
 - 1.2. Příjemce je povinen zaškolit každého dalšího uživatele buď vlastními prostředky, nebo objednááním u Poskytovatele.
 - 1.3. Novým uživatelům Příjemce je k dispozici základní školící prezentace, umístěná zde:
[REDAKCE]
 - 1.4. Uživatelům Příjemce jsou rovněž zpřístupněny tzv. často kladené otázky (FAQ):
[REDAKCE]
 - 1.5. Všechny ostatní materiály vč. aktuálních uživatelských a administrátorských příruček, reklamačních protokolů, aktualizací a ostatní dokumentace jsou zde:
[REDAKCE]
 - 1.6. Poskytovatel může v budoucnosti, pokud vznikne potřeba (např. dodáním další funkcionality do Systému, nebo úpravou Systému na základě požadavku MDČR, resp. změny zákonů apod.) pořádat doplňující školení uživatelů na nové funkce.
2. Provoz uživatelské podpory (Helpdesku), základní informace:
 - 2.1. řeší operativně provozní potřeby ORP,
 - 2.2. režim je 5 dní v týdnu/10 hodin (v pracovní dny 7-17),
 - 2.3. eviduje závady a jejich řešení,
 - 2.4. poskytuje podporu 1. úrovně (sběr a třídění uživatelských požadavků, okamžitá pomoc),
 - 2.5. předává řešení podpoře 2. úrovně (odstranění závady).
 - 2.6. Uživatel hlásí požadavky na poskytnutí podpory e-mailem nebo telefonicky. Pro hlášení požadavků na poskytnutí podpory jsou k dispozici kontakty:
 - e-mail: [REDAKCE]
 - telefon: [REDAKCE]
3. Technická a provozní podpora umístěných zařízení:
 - 3.1. zajištění náhrady nebo opravy vadného zařízení,
 - 3.2. udržování seznamu podporovaných zařízení s ohledem na dostupnost zařízení na trhu,
 - 3.3. zajištění kompatibility s nainstalovaným softwarem.
 - 3.4. Obnova a výměna nefunkčních a technologicky zastaralých zařízení:
 - 3.4.1. ORP s jedním pracovištěm, kde není možné vyřešit organizačně využitím druhého pracoviště – vyřešení náhradním zařízením alokovaným na ORP a výměnou

poškozeného nebo nefunkčního zařízení nejpozději následující pracovní den při nahlášení závady do 12:00, v případě nahlášení po 12:00 nejpozději druhý následující pracovní den,

3.4.2. ORP s více pracovišti, kde je možné vyřešit organizačně využitím druhého nebo dalšího pracoviště – výměnou poškozeného nebo nefunkčního zařízení nejpozději následující pracovní den při nahlášení závady do 12:00, v případě nahlášení po 12:00 nejpozději druhý následující pracovní den.

4. Provoz a podpora SW aplikací:

4.1. odstraňování chyb,

4.2. upgrade v závislosti na aktuálních verzích operačního systému a provozního prostředí IS CRŘ a IS DT,

4.3. úpravy pro nově podporovaná zařízení pro pořízení fotografií a podpisů,

4.4. úprava dokumentace SW v závislosti na provedených změnách a úpravách.

4.5. Při všech úpravách a změnách bude na ORP předán (nebo poskytnut ke stažení) instalační balíček pro reinstalaci.

4.6. Definované podmínky poskytování služeb provozu a podpory (SLA) pro různé kategorie chyb SW aplikací:

4.6.1. kritická chyba (aplikaci není možné využívat) - vyřešení do 4 (čtyř) hodin (odstranění chyby nebo vyřešení převedením na kategorii „vážná chyba“) a její vyřešení v době pro řešení „vážné chyby“,

4.6.2. vážná chyba (aplikaci je možné využívat náhradním způsobem) - vyřešení do 5 (pěti) pracovních dnů,

4.6.3. ostatní – vyřešení do 10 (deseti) pracovních dnů.

PŘÍLOHA Č. 4: CENÍK SLUŽEB

Smluvní strany se dohodly, že cena plnění, poskytnutých Poskytovatelem na základě této Smlouvy, resp. dílčích potvrzených písemných objednávek, bude stanovena na základě sazeb Poskytovatele, uvedených níže:

Název pozice	Sazba v Kč bez DPH/hod
Manažer	1 750
Senior konzultant	1 700
Školitel	1 600
Analytik	1 500
Konzultant junior	1 200
Administrátor	1 125
Pracovník provozní podpory	1 000

Ceny nezahrnují další náklady jako cestovné, ubytování, náklady na přepravu apod. Tyto náklady budou Příjemci účtovány dle skutečnosti a náležitě doloženy.

Předávací protokol

Předávající:

Cendis, s.p.
nábřeží L. Svobody 1222
110 00 Praha 1



Přebírající:

Předmět předání:

Webová kamera Logitech HD Pro Webcam C920

sériové číslo:

Celkem kusů:

Podpisový tablet Wacom STU-430

sériové číslo:

Celkem kusů:

Za předávajícího:

Jméno:

Datum:

Podpis:

Za přebírajícího:

Jméno:

Datum:

Podpis:

Předávací protokol / reklamační protokol

Předávající:



Přebírající:

Cendis, s.p.
nábřeží L. Svobody 1222
110 00 Praha 1

Předmět předání:

Webová kamera Logitech HD Pro Webcam C920 *
Podpisový tablet Wacom STU-430 *

sériové číslo: _____

Za předávajícího:

Za přebírajícího:

Jméno: _____
Datum: _____
Podpis: _____

Jméno: _____
Datum: _____
Podpis: _____

Reklamované zařízení:

Webová kamera Logitech HD Pro Webcam C920 *
Podpisový tablet Wacom STU-430 *

sériové číslo: _____

Stručný popis závady:

V případě potřeby pokračujte na zadní straně.

Za předávajícího:

Za přebírajícího:

Jméno: _____
Datum: _____
Podpis: _____

Jméno: _____
Datum: _____
Podpis: _____

* Nehodící se škrtněte

PŘÍLOHA Č. 7: POŘIZOVACÍ HODNOTA TECHNICKÉHO ZAŘÍZENÍ

Pro účely evidence a účetnictví předaného majetku jsou pořizovací hodnoty Technického zařízení (bez DPH) tyto:

- Webová kamera Logitech HD Pro Webcam C920 - 1937,- Kč
- Podpisový tablet Wacom STU – 3172,- Kč

Ceny bez DPH odpovídají pořizovacím cenám Poskytovatele.

Předávací protokol

Předávající:

Cendis, s.p.
nábřeží L. Svobody 1222
110 00 Praha 1



Přebírající:

Městský úřad Žďár nad Sázavou
Žižkova 227/1
591 31 Žďár nad Sázavou

Předmět předání:

Webová kamera Logitech HD Pro Webcam C920

	1806LZ02LVZ9	✓
	1806LZ02LXD9	✓
	1806LZ02LXV9	✓
	1806LZ02LXT9	✓
	1806LZ02LWR9	✓
	1806LZ02LWK9	✓
Celkem kusů:	6	

Podpisový tablet Wacom STU-430

sériové číslo:	8BZQ000676	✓
	8BZQ000675	✓
	8BZQ000674	✓
	8BZQ000678	✓
	8BZQ000671	✓
	8BZQ000670	✓
Celkem kusů:	6	

Za předávajícího:

Jméno: _____



Datum: _____

15.5.2018

Podpis: _____



Za přejímajícího:

Jméno: _____



Datum: _____

18.5.18

Podpis: _____

